



COMUNE DI BRONTE

ORIGINALE

DELIBERAZIONE DELLA GIUNTA COMUNALE

SEDUTA DEL 06-02-2018 Numero 15

Oggetto: Adozione del nuovo schema di Programma Triennale delle Opere Pubbliche per gli anni 2018-2020 e dell'elenco annuale degli interventi per l'anno 2018 ai sensi dell'art.6, comma 13, della L.R. n.12/2011 e dell'art.8 del Decreto Presidenziale 31.01.2012, n.13.-

L'anno duemiladiciotto del giorno sei del mese di febbraio alle ore 13:55 e seguenti, nella consueta sala delle adunanze in seguito ad invito di convocazione, si è riunita la Giunta Municipale con l'intervento dei Signori:

CALANNA GRAZIANO	SINDACO	P
MESSINA GAETANO	VICE SINDACO	P
TRISCARI VITTORIO	ASSESSORE	P
LIUZZO CHETTI	ASSESSORE	A
DI FRANCESCO ERNESTO	ASSESSORE	P

Presenti n. 4 Assenti n. 1

Partecipa il SEGRETARIO GENERALE DOTT. BARTORILLA GIUSEPPE.

Il Presidente, constatato che il numero dei presenti è legale, dichiara aperta la seduta ed invita i convenuti a deliberare sull'argomento in oggetto indicato.



COMUNE DI BRONTE

LA GIUNTA

Vista la proposta del settore/area/servizio n. 20 del 30-01-2018 relativa all'oggetto, il cui testo è allegato al presente verbale per farne parte integrante e sostanziale:

Visti i pareri espressi dai Responsabili in ordine alla regolarità tecnica e contabile;

Ad unanimità di voti espressi nei modi e con le forme di legge:

DELIBERA

Di approvare e fare propria la proposta di deliberazione sottoposta all'Organo e che, integralmente richiamata, si allega per costituirne parte integrante e sostanziale ad ogni effetto di legge sia per la parte relativa ai presupposti di fatto e di diritto che per la motivazione e per la parte dispositiva.

Di demandare al responsabile del servizio proponente Caudullo Salvatore l'esecuzione di quanto testè deliberato.

Di dichiarare Immediatamente Esecutiva la presente deliberazione, con separata votazione ed esito unanime, ai sensi dell'art.12 della L.R. 44/91, stante l'urgenza di provvedere.

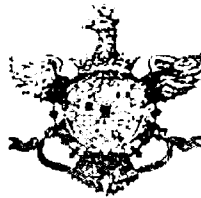

COMUNE DI BRONTE

Settore/Area/Servizio

PROPOSTA DI DELIBERA DI GIUNTA COMUNALE N.20 DEL 30-01-2018

Oggetto: Adozione del nuovo schema di Programma Triennale delle Opere Pubbliche per gli anni 2018-2020 e dell'elenco annuale degli interventi per l'anno 2018 ai sensi dell'art.6, comma 13, della L.R. n.12/2011 e dell'art.8 del Decreto Presidenziale 31.01.2012, n.13.-

Data 30/01/2018

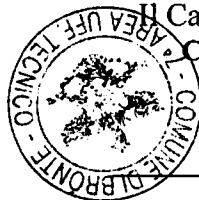

Il Capo Area Proponente
Caudullo Salvatore

Data 30/01/2018

Il Responsabile del procedimento

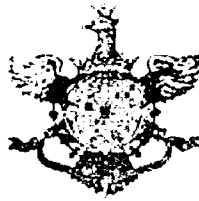

COMUNE DI BRONTE

- ART. 12 L.R. 30/2000 -

Il Dirigente del servizio interessato; per quanto concerne la **Regolarita' tecnica**
esprime parere : Favorevole

Data: 02-02-2018



Il Responsabile dell'Area
Caudullo Salvatore

- ART. 12 L.R. 30/2000 -

Il Responsabile del Servizio Finanziario per quanto concerne la **Regolarita' contabile**
esprime parere : Favorevole

Data: 02-02-2018

Il Responsabile del Servizio Finanziario
BENVEGNA BIAGIA



COMUNE DI BRONTE

PREMESSO che l'art.6 della L.R. 12.07.2011, n.12, prevede che gli Enti Locali, nel rispetto delle linee di sviluppo socio economiche della Regione e degli strumenti programmatori che interessano il loro operare, adottino, in concomitanza con l'approvazione del bilancio, un Programma Triennale delle Opere Pubbliche che intendono realizzare;

CHE, il comma 13 del citato art.6 prevedeva, entro trenta giorni della entrata in vigore della L.R. 12/2011, l'emissione di un decreto da parte dell'Assessorato delle Infrastrutture di approvazione dello schema tipo del programma triennale;

VISTO il Decreto Assessoriale del 10.08.2012 con il quale l'Assessore per le Infrastrutture e la Mobilità ha decretato le modalità di redazione ed approvazione del programma triennale dei lavori, dei relativi aggiornamenti annuali nonché le indicazioni per la pubblicazione sui siti informatici del predetto Assessorato e dell'Osservatorio dei contratti pubblici, servizi e forniture;

VISTO, altresì, il Decreto del 10.03.2015 del Dipartimento Regionale Tecnico con il quale è stato emanato l'avviso pubblico per la trasmissione informatica, con la compilazione delle schede previste nel decreto assessoriale del 10.08.2015, dei programmi triennali, dei relativi aggiornamenti annuali e dell'elenco annuale dei lavori pubblici;

OSSERVATO che il competente Servizio Lavori Pubblici, di concerto con l'Amministrazione Comunale, ha proceduto alla stesura della proposta di Programma Triennale delle Opere Pubbliche 2018/2020 e dell'elenco annuale 2018 alla luce della nuova programmazione e della nuova normativa;

RITENUTO di dover procedere pertanto all'approvazione della superiore proposta di Programma Triennale;

VISTA la L.R. n.12 del 12.07.2011;

VISTO il Decreto Presidenziale n. 13 del 31.01.2012

VISTA la L.R. n.48/91 e s.m.i.;

PROPONE

Per i motivi di cui in espositiva che qui si intendono richiamati integralmente :

1) di **ADOTTARE**, ai sensi dell'art.6, comma 13, della L.R. n.12 del 12.07.2011 nonché ai sensi dell'art.8 del Decreto Presidenziale n.13 del 31.01.2012, lo schema di Programma Triennale delle Opere Pubbliche anni 2018/2020 e l'elenco annuale dei lavori 2018 così come predisposto dal competente Ufficio in data 30.01.2018;

2) di **DARE MANDATO** alla struttura tecnica competente di attivare le procedure di pubblicazione previste dall'art.6, comma 8, della citata legge n.12/2011 e gli adempimenti propedeutici alla successiva approvazione da parte del Consiglio Comunale;

3) di **DICHIARARE** il presente atto immediatamente esecutivo ex art.12 della L.R. n.44/91 e s.m.-

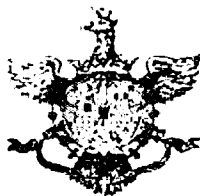

COMUNE DI BRONTE

u



Comune di Bronte

Programma triennale delle opere pubbliche

anno 2018

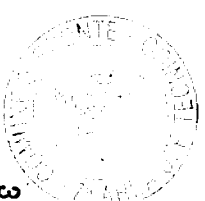

IL CAPO DELLA 5^a AREA TECNICA,
TECNICO MANUTENTIVA URBANISTICA
Doc. Ing. Salvatore Caudullo

30 GEN. 2018

Triennio di riferimento 2018 - 2020

Presentazione del programma

Relazione esplicativa sul Programma Triennale OO.PP. 2017-19

Fra le innovazioni introdotte dalla L.R. n. 12 del 12.07.2011, all'art. 6, è disciplinata l'attività di programmazione delle opere pubbliche, laddove viene prevista la realizzazione dei lavori di importo superiore a **100.000 euro** sulla base di un programma triennale che le amministrazioni aggiudicatrici predispongono ed approvano, nel rispetto dei documenti programmatici già previsti dalla normativa vigente e dalla normativa urbanistica, unitamente all'elenco annuale di lavori da realizzare nell'anno stesso.

Ai sensi dell'art.2 della predetta Legge il programma triennale costituisce momento attuativo di studi di fattibilità e di identificazione e quantificazione dei propri bisogni che le amministrazioni aggiudicatrici predispongono nell'esercizio delle loro autonome competenze e quando esplicitamente previsto, di concerto con altri soggetti, in conformità agli obiettivi assunti come prioritari. Gli studi individuano i lavori strumentali al soddisfacimento dei predetti bisogni, indicano le caratteristiche funzionali, tecniche, gestionali ed economico-finanziarie degli stessi e contengono l'analisi dello stato di fatto di ogni intervento nelle sue componenti storico-artistiche, architettoniche, paesaggistiche e nelle sue componenti di sostenibilità ambientale, socioeconomiche, amministrative e tecniche. In particolare le amministrazioni aggiudicatrici individuano con priorità i bisogni che possono essere soddisfatti tramite la realizzazione di lavori finanziabili con capitali privati, in quanto suscettibili di gestione economica. Lo schema di

programma triennale e i suoi aggiornamenti annuali sono resi pubblici, prima della loro approvazione, mediante affissione nella sede delle amministrazioni aggiudicatrici per almeno sessanta giorni consecutivi ed eventualmente mediante pubblicazione sul profilo di committente della stazione appaltante.

Il programma triennale deve prevedere un ordine di priorità (Art.3) nell'ambito del quale sono da ritenere comunque prioritari i lavori di manutenzione, di recupero del patrimonio esistente, di completamento dei lavori già iniziati, i progetti esecutivi approvati, nonché gli interventi per i quali ricorra la possibilità di finanziamento con capitale privato maggioritario. Le priorità ivi indicate devono essere rispettate nella relativa attuazione fatti salvi gli interventi imposti da eventi imprevedibili o calamitosi nonché le modifiche dipendenti da sopravvenute disposizioni di legge o regolamentari ovvero da atti amministrativi adottati a livello statale o regionale.

Nel programma triennale sono altresì indicati i beni immobili pubblici che possono essere oggetto di diretta alienazione anche del solo diritto di superficie, previo esperimento di una gara.

L'inclusione di un'opera nel programma può avvenire solo se munita di almeno della progettazione preliminare o studio di fattibilità.

Non occorre inserire nel programma triennale opere di importo inferiore a 100.000 euro.

Presentazione del programma

Per quanto riguarda i lavori di importo inferiore a 1.000.000 di euro, la relativa inclusione nell'elenco annuale è subordinata all'approvazione di uno studio di fattibilità mentre per i lavori di importo superiore a 1.000.000 di euro la relativa inclusione nell'elenco annuale è subordinata all'approvazione della progettazione preliminare salvo che per i lavori di manutenzione, per i quali è sufficiente l'indicazione degli interventi accompagnata dalla stima sommaria dei costi.

I progetti dei lavori degli enti locali ricompresi nell'elenco annuale devono essere conformi agli strumenti urbanistici vigenti o adottati.

L'elenco annuale predisposto dalle amministrazioni aggiudicatrici deve essere approvato unitamente al bilancio preventivo, di cui costituisce parte integrante, e deve contenere l'indicazione dei mezzi finanziari stanziati sullo stato di previsione o sul proprio bilancio, ovvero disponibili in base a contributi o risorse dello stato, o di altri enti pubblici, già stanziati nei rispettivi stati di previsione o bilanci.

Il programma è, altresì, corredato, di cartografia con ivi indicate le opere previste.

Il programma triennale, a seguito adozione da parte della G.M., viene così pubblicato all'Albo Pretorio per un periodo di trenta giorni. Dopo tale termine si procede all'approvazione da parte del C.C. unitamente al bilancio di previsione. In tale sede è prevista la possibilità di modificare lo schema di programma adottato e

pubblicato, in accoglimento di osservazioni o emendamenti adeguatamente motivati.

La Costruzione del Programma.

Con Decreto dell'Assessore ai Lavori Pubblici del 19.11.2009 e s.m.i. è stata disciplinata la materia della programmazione dei LL.PP. individuando procedure, modulistica, tempi e contenuti sulla redazione del Programma Triennale e dell'Elenco Annuale.

Il Settore Tecnico - Lavori Pubblici - di Questo Ente, ha predisposto il programma triennale scegliendo gli interventi da inserirvi sulla base dei bisogni e delle relative esigenze individuate in accordo con l'Amministrazione Comunale avviandone le relative progettazioni preliminari.

La dimensione del Programma :

Nelle tabelle allegate, le opere di intervento previste per il triennio **2018-2020**, sono state divise per settori quali, Acque e fonti di energia, Ambiente, Difesa del suolo, Edilizia e Viabilità.

Fra le opere di rilievo previste si evidenziano le opere di manutenzione inerenti i Pozzi Musa 1 e 2 e Ciapparazzo ai fini dell'abbattimento del vanadio; la realizzazione di condotte fognarie in vie varie e rispettiva pavimentazione; l'adeguamento degli edifici scolastici alle norme vigenti in materia di agibilità e sicurezza degli impianti nonché la demolizione e la ricostruzione degli impianti

Presentazione del programma

sportivi a servizio della Scuola Media Statale "Castiglione-Cimbali"; la riqualificazione del polo sportivo di Via Dalmazia - Ristrutturazione Palazzetto dello sport; il consolidamento di zone interessate da movimenti franosi quali le opere di completamento nella zona a monte del vallone Margiogrande e del centro abitato a monte di V.le Cav. V. Veneto e C.da Scibilia; la riqualificazione dell'ex-mattatoio comunale ad isola ecologica del Comune di Bronte.

ELENCO ANNUALE 2018

Per il 2018 le opere previste sono :

- 1) Progetto di riqualificazione dell'ex-mattatoio comunale ad isola ecologica del comune di Bronte;
- 2) Intervento di riqualificazione del polo sportivo di Via Dalmazia - Ristrutturazione Palazzetto dello sport;
- 3) Progetto di restauro della Chiesa S. Vito;
- 4) Lavori di messa in sicurezza della Chiesa S. Maria Del Rosario;
- 5) Progetto di adeguamento dell'edificio scolastico "N. Spedalieri"

alle norme vigenti in materia di sicurezza;

- 6) Progetto di adeguamento dell'edificio scolastico "G. Mazzini" alle norme vigenti in materia di agibilità e sicurezza degli impianti.

Comune di Bronte

Settore Acque e fonti di energia

Triennio di riferimento 2018 - 2020

Nel Settore acque e fonti di energia, si perseguono gli obiettivi già individuati nel precedente piano e saranno realizzate quelle opere attinenti al settore.

In relazione all'esigenza di abbattere la concentrazione del parametro vanadio per le acque provenienti dalle fonti Ciapparazzo, così come evidenziato dall'A.S.P. - CT -, si prevede la realizzazione di una condotta da Viale Kennedy al partitore S. Marco al fine di miscelare l'acqua di Ciapparazzo con l'acqua dei Pozzi Musa avente una concentrazione di vanadio inferiore al limite istituito dalla vigente normativa, e consentire così il rispetto di tali limiti in tutto il centro abitato.

Comune di Bronte

Settore Ambiente

Triennio di riferimento 2018 - 2020

Nel Settore Ambiente sono previsti una serie di interventi riguardanti l'eliminazione di inconvenienti igienico-sanitari in alcuni tratti di rete fognaria interna al centro abitato e la normalizzazione della rete fognaria con il sistema separato (acque bianche ed acque nere) in alcuni punti potenzialmente delicati, quali il Viale Indipendenza, Viale Grassia, Viale della Regione, Via A. Gabriele e Viale R. Margherita.

Inoltre, fra gli interventi di particolare rilievo è prevista la riqualificazione dell'ex-mattatoio ad isola ecologica del Comune di Bronte.

PROSPETTO DELLE OPERE PROGRAMMATE

Settore Ambiente

Reti fognarie

N.	DENOMINAZIONE DELL'OPERA	TIPO DI OPERA	LIVELLO DI PROGETTAZIONE	ORDINE PRIORITA'	FONTI DI FINANZIAMENTO e rispettivo capitolo di bilancio	SPESA PREVISTA in migliaia di euro
1	Completamento del collettore fognario per acque piovane nella Via Messina, tratto tra il V.le Kennedy e Via Falcone.	Manutenzione <input type="checkbox"/> Restauro <input type="checkbox"/> Recupero <input type="checkbox"/> Ristrutturazione <input type="checkbox"/> Ampliamento <input type="checkbox"/> Completamento <input checked="" type="checkbox"/> Opera nuova <input type="checkbox"/> Demolizione <input type="checkbox"/>	Studio fattibilità <input type="checkbox"/> Preliminare <input checked="" type="checkbox"/> Definitiva <input type="checkbox"/> Esecutiva <input type="checkbox"/> Stima dei costi <input type="checkbox"/>	Generale <input type="text" value="12"/> Settore <input type="text" value="3"/> Categoria <input type="text" value="1"/>	Propria <input type="text"/> Provincia <input type="text"/> Regione <input checked="" type="checkbox"/> Stato <input type="text"/> U.E. <input type="text"/> Mutuo { <input type="checkbox"/> Con contr. statale <input type="checkbox"/> Senza contributo <input type="checkbox"/> Finanziamento privato <input type="checkbox"/> Alienazione immobili	<input type="text"/> <input type="text"/> <input type="text" value="640"/> <input type="text"/> <input type="text"/> <input type="text"/> <input type="text"/> Totale progetto <input type="text" value="640"/>
Zona:		Progetto da realizzazione nel 1° anno <input type="checkbox"/>		Funzionario resp.:		Conformità urbanistica <input checked="" type="checkbox"/>
2	Costruzione di una condotta fognaria a sistema separato di acque bianche e nere nel V.le Sardegna, Via Merano e V.le Cav. V. Veneto.	Manutenzione <input type="checkbox"/> Restauro <input type="checkbox"/> Recupero <input type="checkbox"/> Ristrutturazione <input type="checkbox"/> Ampliamento <input type="checkbox"/> Completamento <input type="checkbox"/> Opera nuova <input checked="" type="checkbox"/> Demolizione <input type="checkbox"/>	Studio fattibilità <input type="checkbox"/> Preliminare <input type="checkbox"/> Definitiva <input checked="" type="checkbox"/> Esecutiva <input type="checkbox"/>	Generale <input type="text" value="20"/> Settore <input type="text" value="5"/> Categoria <input type="text" value="2"/>	Propria <input type="text"/> Provincia <input type="text"/> Regione <input checked="" type="checkbox"/> Stato <input type="text"/> U.E. <input type="text"/> Mutuo { <input type="checkbox"/> Con contr. statale <input type="checkbox"/> Senza contributo <input type="checkbox"/> Finanziamento privato <input type="checkbox"/> Alienazione immobili	<input type="text"/> <input type="text"/> <input type="text" value="671"/> <input type="text"/> <input type="text"/> <input type="text"/> Totale progetto <input type="text" value="671"/>
Zona:		Progetto da realizzazione nel 1° anno <input type="checkbox"/>		Funzionario resp.:		Conformità urbanistica <input type="checkbox"/>

PROSPETTO DELLE OPERE PROGRAMMATE

Settore AmbienteReti fognarie

N.	DENOMINAZIONE DELL'OPERA	TIPO DI OPERA	LIVELLO DI PROGETTAZIONE	ORDINE PRIORITA'	FONTI DI FINANZIAMENTO e rispettivo capitolo di bilancio	SPESA PREVISTA in migliaia di euro
3	Realizzazione fognatura acque bianche tratto V.le A. Grassia, V.le della Regione e Via Merano.	Manutenzione <input type="checkbox"/> Restauro <input type="checkbox"/> Recupero <input type="checkbox"/> Ristrutturazione <input type="checkbox"/> Ampliamento <input type="checkbox"/> Completamento <input type="checkbox"/> Opera nuova <input checked="" type="checkbox"/> Demolizione <input type="checkbox"/>	Studio fattibilità <input type="checkbox"/> Preliminare <input type="checkbox"/> Definitiva <input checked="" type="checkbox"/> Esecutiva <input type="checkbox"/> Stima dei costi <input type="checkbox"/>	Generale <input type="text" value="21"/> Settore <input type="text" value="6"/> Categoria <input type="text" value="3"/>	Propria <input type="text"/> Provincia <input type="text"/> Regione <input checked="" type="checkbox"/> Stato <input type="text"/> U.E. <input type="text"/> Mutuo { Con contr. statale <input type="text"/> Senza contributo <input type="text"/> Finanziamento privato <input type="text"/> Alienazione immobili <input type="text"/>	<input type="text"/> <input type="text"/> <input type="text" value="396"/> <input type="text"/> <input type="text"/> <input type="text"/> <input type="text"/> <input type="text"/> <input type="text"/>
Totale progetto						396

Zona: Progetto da realizzazione nel 1° anno Funzionario resp.: Conformità urbanistica

4	Progetto per la normalizzazione della rete fognaria di Via A. Gabriele.	Manutenzione <input checked="" type="checkbox"/> Restauro <input type="checkbox"/> Recupero <input type="checkbox"/> Ristrutturazione <input type="checkbox"/> Ampliamento <input type="checkbox"/> Completamento <input type="checkbox"/> Opera nuova <input type="checkbox"/> Demolizione <input type="checkbox"/>	Studio fattibilità <input type="checkbox"/> Preliminare <input checked="" type="checkbox"/> Definitiva <input type="checkbox"/> Esecutiva <input type="checkbox"/>	Generale <input type="text" value="30"/> Settore <input type="text" value="8"/> Categoria <input type="text" value="4"/>	Propria <input type="text"/> Provincia <input type="text"/> Regione <input checked="" type="checkbox"/> Stato <input type="text"/> U.E. <input type="text"/> Mutuo { Con contr. statale <input type="text"/> Senza contributo <input type="text"/> Finanziamento privato <input type="text"/> Alienazione immobili <input type="text"/>	<input type="text"/> <input type="text"/> <input type="text" value="979"/> <input type="text"/> <input type="text"/> <input type="text"/> <input type="text"/>
Totale progetto						979

Zona: Progetto da realizzazione nel 1° anno Funzionario resp.: Conformità urbanistica

PROSPETTO DELLE OPERE PROGRAMMATE

Settore Ambiente

Reti fognarie

N.	DENOMINAZIONE DELL'OPERA	TIPO DI OPERA	LIVELLO DI PROGETTAZIONE	ORDINE PRIORITA'	FONTI DI FINANZIAMENTO e rispettivo capitolo di bilancio	SPESA PREVISTA in migliaia di euro
5	Realizzazione fognatura acque bianche Via Palermo tratto V.le R. Margherita- S. Nicola -	Manutenzione <input type="checkbox"/> Restauro <input type="checkbox"/> Recupero <input type="checkbox"/> Ristrutturazione <input type="checkbox"/> Ampliamento <input type="checkbox"/> Completamento <input type="checkbox"/> Opera nuova <input checked="" type="checkbox"/> Demolizione <input type="checkbox"/>	Studio fattibilità <input type="checkbox"/> Preliminare <input type="checkbox"/> Definitiva <input type="checkbox"/> Esecutiva <input checked="" type="checkbox"/> Stima dei costi <input type="checkbox"/>	Generale 37 Settore 9 Categoria 5	Propria <input type="checkbox"/> Provincia <input type="checkbox"/> Regione <input checked="" type="checkbox"/> Stato <input type="checkbox"/> U.E. <input type="checkbox"/> Mutuo { <input type="checkbox"/>	361 Totale progetto 361
Zona:		Progetto da realizzazione nel 1° anno <input type="checkbox"/>			Funzionario resp.:	
						Conformità urbanistica <input type="checkbox"/>

PROSPETTO DELLE OPERE PROGRAMMATE

Settore Ambiente

Risanamento acque e riuso acque depurate

N.	DENOMINAZIONE DELL'OPERA	TIPO DI OPERA	LIVELLO DI PROGETTAZIONE	ORDINE PRIORITA'	FONTI DI FINANZIAMENTO e rispettivo capitolo di bilancio	SPESA PREVISTA in migliaia di euro	
1	Completamento dell'impianto di depurazione - Opere di scarico.	Manutenzione <input type="checkbox"/> Restauro <input type="checkbox"/> Recupero <input type="checkbox"/> Ristrutturazione <input type="checkbox"/> Ampliamento <input type="checkbox"/> Completamento <input type="checkbox"/> Opera nuova <input checked="" type="checkbox"/> Demolizione <input type="checkbox"/>	Studio fattibilità <input type="checkbox"/> Preliminare <input type="checkbox"/> Definitiva <input checked="" type="checkbox"/> Esecutiva <input type="checkbox"/> Stima dei costi <input type="checkbox"/>	Generale <input type="checkbox"/> 24 Settore <input type="checkbox"/> 7 Categoria <input type="checkbox"/> 1	Propria <input type="checkbox"/> Provincia <input type="checkbox"/> Regione <input checked="" type="checkbox"/> Stato <input type="checkbox"/> U.E. <input type="checkbox"/> Mutuo { Con contr. statale <input type="checkbox"/> Senza contributo <input type="checkbox"/> Finanziamento privato <input type="checkbox"/> Alienazione immobili <input type="checkbox"/>	<input type="checkbox"/> <input type="checkbox"/> 2.300 <input type="checkbox"/> <input type="checkbox"/> <input type="checkbox"/> <input type="checkbox"/> <input type="checkbox"/> Totale progetto 2.300	
Zona:		Progetto da realizzazione nel 1° anno <input type="checkbox"/>			Funzionario resp.:		Conformità urbanistica <input checked="" type="checkbox"/>

PROSPETTO DELLE OPERE PROGRAMMATE

Settore Ambiente

Parchi e riserve naturali

N.	DENOMINAZIONE DELL'OPERA	TIPO DI OPERA	LIVELLO DI PROGETTAZIONE	ORDINE PRIORITA'	FONTI DI FINANZIAMENTO e rispettivo capitolo di bilancio	SPESA PREVISTA in migliaia di euro
1	Progetto di riqualificazione della villa comunale di Bronte.	Manutenzione <input checked="" type="checkbox"/> Restauro <input type="checkbox"/> Recupero <input type="checkbox"/> Ristrutturazione <input type="checkbox"/> Ampliamento <input type="checkbox"/> Completamento <input type="checkbox"/> Opera nuova <input type="checkbox"/> Demolizione <input type="checkbox"/>	Studio fattibilità <input checked="" type="checkbox"/> Preliminare <input type="checkbox"/> Definitiva <input type="checkbox"/> Esecutiva <input type="checkbox"/> Stima dei costi <input type="checkbox"/>	Generale <input type="text" value="3"/> Settore <input type="text" value="2"/> Categoria <input type="text" value="1"/>	Propria <input type="text"/> Provincia <input type="text"/> Regione <input checked="" type="checkbox"/> Stato <input type="text"/> U.E. <input type="text"/> Mutuo { <input type="checkbox"/> Con contr. statale <input type="checkbox"/> Senza contributo <input type="checkbox"/> Finanziamento privato <input type="checkbox"/> Alienazione immobili	<input type="text"/> <input type="text"/> 1.092 <input type="text"/> <input type="text"/> <input type="text"/> <input type="text"/> <input type="text"/> Totale progetto
Zona:		Progetto da realizzazione nel 1° anno		Funzionario resp.: Geom. Santo Antonino Saitta		Conformità urbanistica <input type="checkbox"/>
2	Progetto di completamento funzionale del parco urbano di Viale Cav. V. Veneto -	Manutenzione <input checked="" type="checkbox"/> Restauro <input type="checkbox"/> Recupero <input type="checkbox"/> Ristrutturazione <input type="checkbox"/> Ampliamento <input type="checkbox"/> Completamento <input type="checkbox"/> Opera nuova <input type="checkbox"/> Demolizione <input type="checkbox"/>	Studio fattibilità <input type="checkbox"/> Preliminare <input checked="" type="checkbox"/> Definitiva <input type="checkbox"/> Esecutiva <input type="checkbox"/>	Generale <input type="text" value="13"/> Settore <input type="text" value="4"/> Categoria <input type="text" value="2"/>	Propria <input type="text"/> Provincia <input type="text"/> Regione <input type="text"/> Stato <input type="text"/> U.E. <input type="text"/> Mutuo { <input type="checkbox"/> Con contr. statale <input type="checkbox"/> Senza contributo <input type="checkbox"/> Finanziamento privato <input checked="" type="checkbox"/> Alienazione immobili	<input type="text"/> <input type="text"/> <input type="text"/> <input type="text"/> <input type="text"/> <input type="text"/> <input type="text"/> 422 Totale progetto
Zona:		Progetto da realizzazione nel 1° anno		Funzionario resp.:		Conformità urbanistica <input type="checkbox"/>

Comune di Bronte

Settore Difesa del suolo

Triennio di riferimento 2018 - 2020

Settore Difesa del suolo

Relazione sul settore

Nel settore difesa del suolo sono previsti interventi finalizzati alla salvaguardia del territorio scaturiti da avversi eventi atmosferici alluvionali intercorsi negli anni ed in particolar modo lungo il tratto di canalizzazione del fiume Simeto che costeggia le C.de Ricchiscia, Barbaro, Marotta, Saragoddio nonchè, con un altro intervento , nelle C.de Gollia e Serra.

Sono previsti, altresì, i consolidamenti della zona a monte del Vallone Margiogrande e della zona a monte del V.le Cav. V. Veneto e C.da Scibilia.

PROSPETTO DELLE OPERE PROGRAMMATE

Settore Difesa del suolo

Opere idrauliche

N.	DENOMINAZIONE DELL'OPERA	TIPO DI OPERA	LIVELLO DI PROGETTAZIONE	ORDINE PRIORITA'	FONTI DI FINANZIAMENTO e rispettivo capitolo di bilancio	SPESA PREVISTA in migliaia di euro
1	Progetto di sistemazione idraulica mediante la realizzazione di argini a salvaguardia della produttività dei terreni agricoli e delle infrastrutture pubbliche posti in prossimità del fiume Simeto nel tratto compreso tra le C.de Ricchiscia, Barbaro, Marott	Manutenzione <input checked="" type="checkbox"/> Restauro <input type="checkbox"/> Recupero <input type="checkbox"/> Ristrutturazione <input type="checkbox"/> Ampliamento <input type="checkbox"/> Completamento <input type="checkbox"/> Opera nuova <input type="checkbox"/> Demolizione <input type="checkbox"/>	Studio fattibilità <input type="checkbox"/> Preliminare <input checked="" type="checkbox"/> Definitiva <input type="checkbox"/> Esecutiva <input type="checkbox"/> Stima dei costi <input type="checkbox"/>	Generale <input type="text" value="9"/> Settore <input type="text" value="1"/> Categoria <input type="text" value="1"/>	Propria <input type="text"/> Provincia <input type="text"/> Regione <input type="text"/> Stato <input type="text"/> U.E. <input checked="" type="checkbox"/> Mutuo { <input type="checkbox"/> Con contr. statale <input type="checkbox"/> Senza contributo <input type="checkbox"/> Finanziamento privato <input type="checkbox"/> Alienazione immobili	<input type="text"/> <input type="text"/> <input type="text"/> <input type="text" value="1.289"/> <input type="text"/> <input type="text"/> <input type="text"/> Totale progetto
Zona:		Progetto da realizzazione nel 1° anno		Funzionario resp.:		Conformità urbanistica <input checked="" type="checkbox"/>
2	Progetto di sistemazione idraulica mediante la realizzazione di argini a salvaguardia della produttività dei terreni agricoli ed infrastrutture pubbliche posti in prossimità del fiume Simeto nel tratto compreso tra le C.de Gollia e Serra.	Manutenzione <input checked="" type="checkbox"/> Restauro <input type="checkbox"/> Recupero <input type="checkbox"/> Ristrutturazione <input type="checkbox"/> Ampliamento <input type="checkbox"/> Completamento <input type="checkbox"/> Opera nuova <input type="checkbox"/> Demolizione <input type="checkbox"/>	Studio fattibilità <input type="checkbox"/> Preliminare <input checked="" type="checkbox"/> Definitiva <input type="checkbox"/> Esecutiva <input type="checkbox"/>	Generale <input type="text" value="10"/> Settore <input type="text" value="2"/> Categoria <input type="text" value="2"/>	Propria <input type="text"/> Provincia <input type="text"/> Regione <input type="text"/> Stato <input type="text"/> U.E. <input checked="" type="checkbox"/> Mutuo { <input type="checkbox"/> Con contr. statale <input type="checkbox"/> Senza contributo <input type="checkbox"/> Finanziamento privato <input type="checkbox"/> Alienazione immobili	<input type="text"/> <input type="text"/> <input type="text"/> <input type="text"/> <input type="text" value="968"/> <input type="text"/> <input type="text"/> <input type="text"/> Totale progetto
Zona:		Progetto da realizzazione nel 1° anno		Funzionario resp.:		Conformità urbanistica <input type="checkbox"/>

Comune di Bronte

Settore Edilizia

Triennio di riferimento 2018 - 2020

Nel Settore Edilizia si perseguono gli obiettivi già individuati nel precedente piano e saranno realizzate quelle opere attinenti al settore e riportate nell'elenco annuale.

Oltre ad interventi finalizzati a migliorare il livello infrastrutturale pubblico di Questo Ente, viene data particolare rilevanza ai progetti di adeguamento sia strutturale che impiantistico degli edifici scolastici sotto il profilo della sicurezza ed alla demolizione e ricostruzione degli impianti sportivi a servizio della Scuola Media Statale "Castiglione-Cimbali".

Tra gli interventi rilevanti rientrano, altresì, il restauro della Chiesa S. Vito e la messa in sicurezza della Chiesa S. Maria Del Rosario ed infine, il recupero del Borgo Caracciolo nell'area adiacente al Castello Nelson - Studio di fattibilità.

PROSPETTO DELLE OPERE PROGRAMMATE

Settore Edilizia

Edilizia scolastica

N.	DENOMINAZIONE DELL'OPERA	TIPO DI OPERA	LIVELLO DI PROGETTAZIONE	ORDINE PRIORITA'	FONTI DI FINANZIAMENTO e rispettivo capitolo di bilancio	SPESA PREVISTA in migliaia di euro
5	Progetto di adeguamento dell'edificio scolastico "N. Spedalieri" alle norme vigenti in materia di sicurezza.	Manutenzione <input type="checkbox"/> Restauro <input type="checkbox"/> Recupero <input type="checkbox"/> Ristrutturazione <input checked="" type="checkbox"/> Ampliamento <input type="checkbox"/> Completamento <input type="checkbox"/> Opera nuova <input type="checkbox"/> Demolizione <input type="checkbox"/>	Studio fattibilità <input type="checkbox"/> Preliminare <input type="checkbox"/> Definitiva <input type="checkbox"/> Esecutiva <input checked="" type="checkbox"/> Stima dei costi <input type="checkbox"/>	Generale <input type="text" value="39"/> Settore <input type="text" value="14"/> Categoria <input type="text" value="5"/>	Propria <input type="checkbox"/> <input type="text"/> Provincia <input type="checkbox"/> <input type="text"/> Regione <input checked="" type="checkbox"/> <input type="text" value="515"/> Stato <input type="checkbox"/> <input type="text"/> U.E. <input type="checkbox"/> Mutuo { <input type="checkbox"/> Con contr. statale <input type="checkbox"/> Senza contributo <input type="checkbox"/> Finanziamento privato <input type="checkbox"/> Alienazione immobili	<input type="text"/> <input type="text"/> <input type="text" value="515"/> <input type="text"/> <input type="text"/> <input type="text"/> <input type="text"/>
Totale progetto						515
Zona: Progetto da realizzazione nel 1° anno <input checked="" type="checkbox"/> Funzionario resp.: Geom. Felice Spitaleri Conformità urbanistica <input checked="" type="checkbox"/>						
6	Progetto di adeguamento dell'edificio scolastico "G. Mazzini" alle norme vigenti in materia di agibilità e sicurezza degli impianti.	Manutenzione <input type="checkbox"/> Restauro <input type="checkbox"/> Recupero <input type="checkbox"/> Ristrutturazione <input checked="" type="checkbox"/> Ampliamento <input type="checkbox"/> Completamento <input type="checkbox"/> Opera nuova <input type="checkbox"/> Demolizione <input type="checkbox"/>	Studio fattibilità <input type="checkbox"/> Preliminare <input type="checkbox"/> Definitiva <input type="checkbox"/> Esecutiva <input checked="" type="checkbox"/>	Generale <input type="text" value="40"/> Settore <input type="text" value="15"/> Categoria <input type="text" value="6"/>	Propria <input type="checkbox"/> <input type="text"/> Provincia <input type="checkbox"/> <input type="text"/> Regione <input checked="" type="checkbox"/> <input type="text" value="555"/> Stato <input type="checkbox"/> <input type="text"/> U.E. <input type="checkbox"/> Mutuo { <input type="checkbox"/> Con contr. statale <input type="checkbox"/> Senza contributo <input type="checkbox"/> Finanziamento privato <input type="checkbox"/> Alienazione immobili	<input type="text"/> <input type="text"/> <input type="text" value="555"/> <input type="text"/> <input type="text"/> <input type="text"/>
Totale progetto						555
Zona: Progetto da realizzazione nel 1° anno <input checked="" type="checkbox"/> Funzionario resp.: Geom. Felice Spitaleri Conformità urbanistica <input checked="" type="checkbox"/>						

PROSPETTO DELLE OPERE PROGRAMMATE

Settore Edilizia

Strutture per attività culturali

N.	DENOMINAZIONE DELL'OPERA	TIPO DI OPERA	LIVELLO DI PROGETTAZIONE	ORDINE PRIORITA'	FONTI DI FINANZIAMENTO e rispettivo capitolo di bilancio	SPESA PREVISTA in migliaia di euro
1	Progetto di recupero del Borgo Caracciolo nell'area adiacente al Castello Nelson - Studio di Fattibilità.	Manutenzione <input type="checkbox"/> Restauro <input type="checkbox"/> Recupero <input type="checkbox"/> Ristrutturazione <input type="checkbox"/> Ampliamento <input type="checkbox"/> Completamento <input type="checkbox"/> Opera nuova <input checked="" type="checkbox"/> Demolizione <input type="checkbox"/>	Studio fattibilità <input checked="" type="checkbox"/> Preliminare <input type="checkbox"/> Definitiva <input type="checkbox"/> Esecutiva <input type="checkbox"/> Stima dei costi <input type="checkbox"/>	Generale <input type="text" value="18"/> Settore <input type="text" value="6"/> Categoria <input type="text" value="1"/>	Propria <input type="checkbox"/> Provincia <input type="checkbox"/> Regione <input checked="" type="checkbox"/> Stato <input type="checkbox"/> U.E. <input type="checkbox"/> Mutuo { <input type="checkbox"/> Con contr. statale <input type="checkbox"/> Senza contributo <input type="checkbox"/> Finanziamento privato <input type="checkbox"/> Alienazione immobili	<input type="text"/> <input type="text"/> <input type="text" value="3.854"/> <input type="text"/> <input type="text"/> <input type="text"/> <input type="text"/> <input type="text"/> Totale progetto 3.854
Zona:		Progetto da realizzazione nel 1° anno		Funzionario resp.:		Conformità urbanistica <input type="checkbox"/>
2	Riqualificazione sociale e culturale delle aree degradate del Comune di Bronte..	Manutenzione <input type="checkbox"/> Restauro <input type="checkbox"/> Recupero <input type="checkbox"/> Ristrutturazione <input checked="" type="checkbox"/> Ampliamento <input type="checkbox"/> Completamento <input type="checkbox"/> Opera nuova <input type="checkbox"/> Demolizione <input type="checkbox"/>	Studio fattibilità <input type="checkbox"/> Preliminare <input checked="" type="checkbox"/> Definitiva <input type="checkbox"/> Esecutiva <input type="checkbox"/>	Generale <input type="text" value="22"/> Settore <input type="text" value="7"/> Categoria <input type="text" value="2"/>	Propria <input type="checkbox"/> Provincia <input type="checkbox"/> Regione <input checked="" type="checkbox"/> Stato <input type="checkbox"/> U.E. <input type="checkbox"/> Mutuo { <input type="checkbox"/> Con contr. statale <input type="checkbox"/> Senza contributo <input type="checkbox"/> Finanziamento privato <input type="checkbox"/> Alienazione immobili	<input type="text"/> <input type="text"/> <input type="text" value="903"/> <input type="text"/> <input type="text"/> <input type="text"/> <input type="text"/> Totale progetto 903
Zona:		Progetto da realizzazione nel 1° anno		Funzionario resp.:		Conformità urbanistica <input type="checkbox"/>

PROSPETTO DELLE OPERE PROGRAMMATE

Settore Edilizia

Recupero urbano

N.	DENOMINAZIONE DELL'OPERA	TIPO DI OPERA	LIVELLO DI PROGETTAZIONE	ORDINE PRIORITA'	FONTI DI FINANZIAMENTO e rispettivo capitolo di bilancio	SPESA PREVISTA in migliaia di euro
1	Progetto di riconversione del locale ex serbatoio via Palermo a fabbricato a servizio dei turisti - PSR Sicilia 2014/2020	Manutenzione <input type="checkbox"/> Restauro <input type="checkbox"/> Recupero <input checked="" type="checkbox"/> Ristrutturazione <input type="checkbox"/> Ampliamento <input type="checkbox"/> Completamento <input type="checkbox"/> Opera nuova <input type="checkbox"/> Demolizione <input type="checkbox"/>	Studio fattibilità <input type="checkbox"/> Preliminare <input type="checkbox"/> Definitiva <input type="checkbox"/> Esecutiva <input checked="" type="checkbox"/> Stima dei costi <input type="checkbox"/>	Generale 6 <input type="text"/> Settore 2 <input type="text"/> Categoria 1 <input type="text"/>	Propria <input type="checkbox"/> Provincia <input type="checkbox"/> Regione <input checked="" type="checkbox"/> Stato <input type="checkbox"/> U.E. <input type="checkbox"/> Mutuo { <input type="checkbox"/> Con contr. statale <input type="checkbox"/> Senza contributo <input type="checkbox"/> Finanziamento privato <input type="checkbox"/> Alienazione immobili	222
Totale progetto						222
Zona:		Progetto da realizzazione nel 1° anno	Funzionario resp.:		Conformità urbanistica <input type="checkbox"/>	
2	Lavori di completamento delle opere di urbanizzazione nel quartiere Sciarotta, ambito Via Principe De Nicola e limitrofi.	Manutenzione <input type="checkbox"/> Restauro <input type="checkbox"/> Recupero <input type="checkbox"/> Ristrutturazione <input type="checkbox"/> Ampliamento <input type="checkbox"/> Completamento <input checked="" type="checkbox"/> Opera nuova <input type="checkbox"/> Demolizione <input type="checkbox"/>	Studio fattibilità <input type="checkbox"/> Preliminare <input type="checkbox"/> Definitiva <input type="checkbox"/> Esecutiva <input checked="" type="checkbox"/>	Generale 16 <input type="text"/> Settore 4 <input type="text"/> Categoria 2 <input type="text"/>	Propria <input type="checkbox"/> Provincia <input type="checkbox"/> Regione <input checked="" type="checkbox"/> Stato <input type="checkbox"/> U.E. <input type="checkbox"/> Mutuo { <input type="checkbox"/> Con contr. statale <input type="checkbox"/> Senza contributo <input type="checkbox"/> Finanziamento privato <input type="checkbox"/> Alienazione immobili	2.500
Totale progetto						2.500
Zona:		Progetto da realizzazione nel 1° anno	Funzionario resp.:		Conformità urbanistica <input checked="" type="checkbox"/>	

PROSPETTO DELLE OPERE PROGRAMMATE

Settore Edilizia

Recupero urbano

N.	DENOMINAZIONE DELL'OPERA	TIPO DI OPERA	LIVELLO DI PROGETTAZIONE	ORDINE PRIORITA'	FONTI DI FINANZIAMENTO e rispettivo capitolo di bilancio	SPESA PREVISTA in migliaia di euro
3	Opere di completamento programma di riqualificazione urbana in C.da Sciara S. Antonio - Strada di collegamento Via Irlanda e S.S.284.	Manutenzione <input type="checkbox"/> Restauro <input type="checkbox"/> Recupero <input type="checkbox"/> Ristrutturazione <input type="checkbox"/> Ampliamento <input type="checkbox"/> Completamento <input type="checkbox"/> Opera nuova <input checked="" type="checkbox"/> Demolizione <input type="checkbox"/>	Studio fattibilità <input type="checkbox"/> Preliminare <input type="checkbox"/> Definitiva <input type="checkbox"/> Esecutiva <input checked="" type="checkbox"/> Stima dei costi <input type="checkbox"/>	Generale 17 Settore 5 Categoria 3	Propria <input type="checkbox"/> Provincia <input type="checkbox"/> Regione <input checked="" type="checkbox"/> Stato <input type="checkbox"/> U.E. <input type="checkbox"/> Mutuo { <input type="checkbox"/> Con contr. statale <input type="checkbox"/> Senza contributo <input type="checkbox"/> Finanziamento privato <input type="checkbox"/> Alienazione immobili	<input type="text"/> <input type="text"/> 828 <input type="text"/> <input type="text"/> <input type="text"/>
					Totale progetto	828
Zona:		Progetto da realizzazione nel 1° anno <input type="checkbox"/> Funzionario resp.:			Conformità urbanistica <input checked="" type="checkbox"/>	
4	Progetto di riqualificazione urbana funzionale del comparto Chiesa Annunziata.	Manutenzione <input type="checkbox"/> Restauro <input type="checkbox"/> Recupero <input checked="" type="checkbox"/> Ristrutturazione <input type="checkbox"/> Ampliamento <input type="checkbox"/> Completamento <input type="checkbox"/> Opera nuova <input type="checkbox"/> Demolizione <input type="checkbox"/>	Studio fattibilità <input type="checkbox"/> Preliminare <input checked="" type="checkbox"/> Definitiva <input type="checkbox"/> Esecutiva <input type="checkbox"/>	Generale 35 Settore 12 Categoria 4	Propria <input type="checkbox"/> Provincia <input type="checkbox"/> Regione <input checked="" type="checkbox"/> Stato <input type="checkbox"/> U.E. <input type="checkbox"/> Mutuo { <input type="checkbox"/> Con contr. statale <input type="checkbox"/> Senza contributo <input type="checkbox"/> Finanziamento privato <input type="checkbox"/> Alienazione immobili	<input type="text"/> <input type="text"/> 1.300 <input type="text"/> <input type="text"/> <input type="text"/>
					Totale progetto	1.300
Zona:		Progetto da realizzazione nel 1° anno <input type="checkbox"/> Funzionario resp.:			Conformità urbanistica <input type="checkbox"/>	

PROSPETTO DELLE OPERE PROGRAMMATE

Settore Edilizia

Recupero urbano

N.	DENOMINAZIONE DELL'OPERA	TIPO DI OPERA	LIVELLO DI PROGETTAZIONE	ORDINE PRIORITA'	FONTI DI FINANZIAMENTO e rispettivo capitolo di bilancio	SPESA PREVISTA in migliaia di euro
5	Progetto di riqualificazione urbana funzionale del quartiere Sciarotta.	Manutenzione Restauro <input type="checkbox"/> Recupero <input checked="" type="checkbox"/> Ristrutturazione <input type="checkbox"/> Ampliamento <input type="checkbox"/> Completamento <input type="checkbox"/> Opera nuova <input type="checkbox"/> Demolizione <input type="checkbox"/>	Studio fattibilità <input type="checkbox"/> Preliminare <input checked="" type="checkbox"/> Definitiva <input type="checkbox"/> Esecutiva <input type="checkbox"/> Stima dei costi <input type="checkbox"/>	Generale <input type="checkbox"/> 36 Settore <input type="checkbox"/> 13 Categoria <input type="checkbox"/> 5	Propria <input type="checkbox"/> Provincia <input type="checkbox"/> Regione <input checked="" type="checkbox"/> Stato <input type="checkbox"/> U.E. <input type="checkbox"/> Mutuo { <input type="checkbox"/> Con contr. statale <input type="checkbox"/> Senza contributo <input type="checkbox"/> Finanziamento privato <input type="checkbox"/> Alienazione immobili	<div style="border: 1px solid black; width: 100px; height: 100px; margin: auto;"></div> 1.300
					Totale progetto	1.300
Zona:		Progetto da realizzazione nel 1° anno <input type="checkbox"/> Funzionario resp.:			Conformità urbanistica <input type="checkbox"/>	

Comune di Bronte

Settore Impianti sportivi e ricreativi

Triennio di riferimento 2018 - 2020

Relazione sul settore

Settore Impianti sportivi e ricreativi

Nel Settore Impianti Sportivi e ricreativi viene previsto l'intervento di riqualificazione del polo sportivo di Via Dalmazia
- Ristrutturazione del Palazzetto dello sport.

PROSPETTO DELLE OPERE PROGRAMMATE

Settore Impianti sportivi e ricreativi

Impianti polisportivi

N.	DENOMINAZIONE DELL'OPERA	TIPO DI OPERA	LIVELLO DI PROGETTAZIONE	ORDINE PRIORITA'	FONTI DI FINANZIAMENTO e rispettivo capitolo di bilancio	SPESA PREVISTA in migliaia di euro
1	Intervento di riqualificazione del polo sportivo di Via Dalmazia - Ristrutturazione Palazzetto dello sport.	Manutenzione <input type="checkbox"/> Restauro <input type="checkbox"/> Recupero <input type="checkbox"/> Ristrutturazione <input checked="" type="checkbox"/> Ampliamento <input type="checkbox"/> Completamento <input type="checkbox"/> Opera nuova <input type="checkbox"/> Demolizione <input type="checkbox"/>	Studio fattibilità <input type="checkbox"/> Preliminare <input type="checkbox"/> Definitiva <input checked="" type="checkbox"/> Esecutiva <input checked="" type="checkbox"/> Stima dei costi <input type="checkbox"/>	Generale <input type="checkbox"/> 7 Settore <input type="checkbox"/> 1 Categoria <input type="checkbox"/> 1	Propria <input type="checkbox"/> Provincia <input type="checkbox"/> Regione <input checked="" type="checkbox"/> Stato <input type="checkbox"/> U.E. <input type="checkbox"/> Mutuo { Con contr. statale <input type="checkbox"/> Senza contributo <input type="checkbox"/> Finanziamento privato <input type="checkbox"/> Alienazione immobili <input type="checkbox"/>	1.500
Totale progetto						1.500
Zona: Progetto da realizzazione nel 1° anno <input checked="" type="checkbox"/> Funzionario resp.: Geom. Francesco Messineo						<input checked="" type="checkbox"/>
						<input checked="" type="checkbox"/>
						<input checked="" type="checkbox"/>

Comune di Bronte

Settore Viabilità

Triennio di riferimento 2018 - 2020

Nel Settore Viabilità si perseguono gli obiettivi già individuati nel precedente piano e saranno realizzate quelle opere attinenti al settore.

In particolare, con la realizzazione della bretella di collegamento del V.le Kennedy alla S.S. 284 quale via di fuga di Protezione Civile, verrà concretamente attuato il decongestionamento del traffico veicolare leggero e pesante con un notevole miglioramento del collegamento con le aziende operanti nell'area industriale-artigianale di C.da SS. Cristo.

Nell'interno del centro abitato è prevista la strada di collegamento tra la Via Mad. del Riparo e Via L. Sturzo, che consentirebbe un più agevole accesso veicolare all'area mercatale di Via Galvani e Via L. Sturzo.

Sono previsti inoltre importanti rifacimenti di alcune vie di particolare valenza quali Via Roma, Via Maratona, Via Capizzi e Via Dalmazia, mentre nell'ambito della riqualificazione urbana di alcune piazze è prevista la ripavimentazione della P.zza S. Giuseppe.

Nell'ambito del programma di miglioramento della viabilità sono stati altresì previsti i rifacimenti delle pavimentazioni nelle Vie Etna, Messina, A. Grassia, Della Regione, Omero, Falcone, Livatino, Borsellino, Pergolesi, Cilea, Mart. di V. Fani e Martino

Cilestri.

PROSPETTO DELLE OPERE PROGRAMMATE

Settore Viabilità

Viabilità interna

N.	DENOMINAZIONE DELL'OPERA	TIPO DI OPERA	LIVELLO DI PROGETTAZIONE	ORDINE PRIORITA'	FONTI DI FINANZIAMENTO e rispettivo capitolo di bilancio	SPESA PREVISTA in migliaia di euro
5	Progetto di recupero e valorizzazione della P.zza S. Giuseppe.	Manutenzione <input type="checkbox"/> Restauro <input type="checkbox"/> Recupero <input type="checkbox"/> Ristrutturazione <input checked="" type="checkbox"/> Ampliamento <input type="checkbox"/> Completamento <input type="checkbox"/> Opera nuova <input type="checkbox"/> Demolizione <input type="checkbox"/>	Studio fattibilità <input type="checkbox"/> Preliminare <input checked="" type="checkbox"/> Definitiva <input type="checkbox"/> Esecutiva <input type="checkbox"/> Stima dei costi <input type="checkbox"/>	Generale <input type="checkbox"/> 25 Settore <input type="checkbox"/> 6 Categoria <input type="checkbox"/> 5	Propria <input type="checkbox"/> Provincia <input type="checkbox"/> Regione <input type="checkbox"/> Stato <input type="checkbox"/> U.E. <input type="checkbox"/> Mutuo { Con contr. statale <input type="checkbox"/> Senza contributo <input type="checkbox"/> Finanziamento privato <input type="checkbox"/> Alienazione immobili <input checked="" type="checkbox"/>	<input type="text"/> <input type="text"/> <input type="text"/> <input type="text"/> <input type="text"/> <input type="text"/> <input type="text"/> Totale progetto 470
Zona:		Progetto da realizzazione nel 1° anno <input type="checkbox"/> Funzionario resp.:			Conformità urbanistica <input type="checkbox"/>	
6	Sistemazione della Via Capizzi.	Manutenzione <input type="checkbox"/> Restauro <input type="checkbox"/> Recupero <input type="checkbox"/> Ristrutturazione <input checked="" type="checkbox"/> Ampliamento <input type="checkbox"/> Completamento <input type="checkbox"/> Opera nuova <input type="checkbox"/> Demolizione <input type="checkbox"/>	Studio fattibilità <input type="checkbox"/> Preliminare <input type="checkbox"/> Definitiva <input type="checkbox"/> Esecutiva <input checked="" type="checkbox"/>	Generale <input type="checkbox"/> 26 Settore <input type="checkbox"/> 7 Categoria <input type="checkbox"/> 6	Propria <input type="checkbox"/> Provincia <input type="checkbox"/> Regione <input checked="" type="checkbox"/> Stato <input type="checkbox"/> U.E. <input type="checkbox"/> Mutuo { Con contr. statale <input type="checkbox"/> Senza contributo <input type="checkbox"/> Finanziamento privato <input type="checkbox"/> Alienazione immobili <input type="checkbox"/>	<input type="text"/> <input type="text"/> <input type="text"/> <input type="text"/> <input type="text"/> <input type="text"/> Totale progetto 150
Zona:		Progetto da realizzazione nel 1° anno <input type="checkbox"/> Funzionario resp.:			Conformità urbanistica <input type="checkbox"/>	

PROSPETTO DELLE OPERE PROGRAMMATE

Settore Viabilità

Viabilità interna

N.	DENOMINAZIONE DELL'OPERA	TIPO DI OPERA	LIVELLO DI PROGETTAZIONE	ORDINE PRIORITA'	FONTI DI FINANZIAMENTO e rispettivo capitolo di bilancio	SPESA PREVISTA in migliaia di euro
7	Sistemazione della V. Dalmazia e collegamento con la Via Cilea.	Manutenzione <input checked="" type="checkbox"/> Restauro <input type="checkbox"/> Recupero <input type="checkbox"/> Ristrutturazione <input type="checkbox"/> Ampliamento <input type="checkbox"/> Completamento <input type="checkbox"/> Opera nuova <input type="checkbox"/> Demolizione <input type="checkbox"/>	Studio fattibilità <input type="checkbox"/> Preliminare <input type="checkbox"/> Definitiva <input type="checkbox"/> Esecutiva <input checked="" type="checkbox"/> Stima dei costi <input type="checkbox"/>	Generale <input type="text" value="28"/> Settore <input type="text" value="9"/> Categoria <input type="text" value="7"/>	Propria <input type="checkbox"/> <input type="text"/> Provincia <input type="checkbox"/> <input type="text"/> Regione <input checked="" type="checkbox"/> <input type="text"/> Stato <input type="checkbox"/> <input type="text"/> U.E. <input type="checkbox"/> <input type="text"/> Mutuo { <input type="checkbox"/> Con contr. statale <input type="checkbox"/> Senza contributo <input type="checkbox"/> Finanziamento privato <input type="checkbox"/> Alienazione immobili	<div style="border: 1px solid black; width: 100px; height: 100px; margin: 0 auto; display: flex; align-items: center; justify-content: center;"> 471 </div>
					Totale progetto	471
Zona:		Progetto da realizzazione nel 1° anno <input type="checkbox"/> Funzionario resp.:			Conformità urbanistica <input type="checkbox"/>	
8	Lavori di rifacimento delle pavimentazioni nelle Vie Pergolesi, Cilea e Mart. di Via Fani e Via Martino Cilestri.	Manutenzione <input checked="" type="checkbox"/> Restauro <input type="checkbox"/> Recupero <input type="checkbox"/> Ristrutturazione <input type="checkbox"/> Ampliamento <input type="checkbox"/> Completamento <input type="checkbox"/> Opera nuova <input type="checkbox"/> Demolizione <input type="checkbox"/>	Studio fattibilità <input type="checkbox"/> Preliminare <input checked="" type="checkbox"/> Definitiva <input type="checkbox"/> Esecutiva <input type="checkbox"/>	Generale <input type="text" value="41"/> Settore <input type="text" value="10"/> Categoria <input type="text" value="8"/>	Propria <input type="checkbox"/> <input type="text"/> Provincia <input type="checkbox"/> <input type="text"/> Regione <input checked="" type="checkbox"/> <input type="text"/> Stato <input type="checkbox"/> <input type="text"/> U.E. <input type="checkbox"/> <input type="text"/> Mutuo { <input type="checkbox"/> Con contr. statale <input type="checkbox"/> Senza contributo <input type="checkbox"/> Finanziamento privato <input type="checkbox"/> Alienazione immobili	<div style="border: 1px solid black; width: 100px; height: 100px; margin: 0 auto; display: flex; align-items: center; justify-content: center;"> 325 </div>
					Totale progetto	325
Zona:		Progetto da realizzazione nel 1° anno <input type="checkbox"/> Funzionario resp.:			Conformità urbanistica <input type="checkbox"/>	

PROSPETTO DELLE OPERE PROGRAMMATE

Settore Viabilità

Viabilità esterna

N.	DENOMINAZIONE DELL'OPERA	TIPO DI OPERA	LIVELLO DI PROGETTAZIONE	ORDINE PRIORITA'	FONTI DI FINANZIAMENTO e rispettivo capitolo di bilancio	SPESA PREVISTA in migliaia di euro
1	Completamento della SS.284 al Viale J. Kennedy - via di fuga di Protezione Civile.	Manutenzione <input type="checkbox"/> Restauro <input type="checkbox"/> Recupero <input type="checkbox"/> Ristrutturazione <input type="checkbox"/> Ampliamento <input type="checkbox"/> Completamento <input type="checkbox"/> Opera nuova <input checked="" type="checkbox"/> Demolizione <input type="checkbox"/>	Studio fattibilità <input type="checkbox"/> Preliminare <input type="checkbox"/> Definitiva <input type="checkbox"/> Esecutiva <input checked="" type="checkbox"/> Stima dei costi <input type="checkbox"/>	Generale <input type="text" value="27"/> Settore <input type="text" value="8"/> Categoria <input type="text" value="1"/>	Propria <input type="checkbox"/> Provincia <input type="checkbox"/> Regione <input checked="" type="checkbox"/> Stato <input type="checkbox"/> U.E. <input type="checkbox"/> Mutuo { <input type="checkbox"/> Con contr. statale <input type="checkbox"/> Senza contributo <input type="checkbox"/> Finanziamento privato <input type="checkbox"/> Alienazione immobili	<input type="text"/> <input type="text"/> <input type="text" value="13.400"/> <input type="text"/> <input type="text"/> <input type="text"/> <input type="text"/> Totale progetto <u>13.400</u>
Zona:		Progetto da realizzazione nel 1° anno <input type="checkbox"/> Funzionario resp.: ing Salvatore Caudullo			Conformità urbanistica <input checked="" type="checkbox"/>	
2	Lavori di rifacimento delle pavimentazioni nelle Vie Bellini (ultimo tratto), Piano Lucente, Pier Santi Mattarella e Pavone.	Manutenzione <input checked="" type="checkbox"/> Restauro <input type="checkbox"/> Recupero <input type="checkbox"/> Ristrutturazione <input type="checkbox"/> Ampliamento <input type="checkbox"/> Completamento <input type="checkbox"/> Opera nuova <input type="checkbox"/> Demolizione <input type="checkbox"/>	Studio fattibilità <input type="checkbox"/> Preliminare <input checked="" type="checkbox"/> Definitiva <input type="checkbox"/> Esecutiva <input type="checkbox"/>	Generale <input type="text" value="42"/> Settore <input type="text" value="11"/> Categoria <input type="text" value="2"/>	Propria <input type="checkbox"/> Provincia <input type="checkbox"/> Regione <input checked="" type="checkbox"/> Stato <input type="checkbox"/> U.E. <input type="checkbox"/> Mutuo { <input type="checkbox"/> Con contr. statale <input type="checkbox"/> Senza contributo <input type="checkbox"/> Finanziamento privato <input checked="" type="checkbox"/> Alienazione immobili	<input type="text"/> <input type="text"/> <input type="text" value="117"/> <input type="text"/> <input type="text"/> <input type="text"/> <input type="text" value="102"/> Totale progetto <u>219</u>
Zona:		Progetto da realizzazione nel 1° anno <input type="checkbox"/> Funzionario resp.: Geom. Felice Spitaleri			Conformità urbanistica <input type="checkbox"/>	

PROSPETTO DELLE OPERE PROGRAMMATE

Settore Viabilità

Viabilità esterna

N.	DENOMINAZIONE DELL'OPERA	TIPO DI OPERA	LIVELLO DI PROGETTAZIONE	ORDINE PRIORITA'	FONTI DI FINANZIAMENTO e rispettivo capitolo di bilancio	SPESA PREVISTA in migliaia di euro
3	Lavori di collegamento della Via Vesuvio con la Via Mosè.	Manutenzione <input type="checkbox"/> Restauro <input type="checkbox"/> Recupero <input type="checkbox"/> Ristrutturazione <input type="checkbox"/> Ampliamento <input type="checkbox"/> Completamento <input type="checkbox"/> Opera nuova <input checked="" type="checkbox"/> Demolizione <input type="checkbox"/>	Studio fattibilità <input type="checkbox"/> Preliminare <input checked="" type="checkbox"/> Definitiva <input type="checkbox"/> Esecutiva <input type="checkbox"/> Stima dei costi <input type="checkbox"/>	Generale <input type="text" value="43"/> Settore <input type="text" value="12"/> Categoria <input type="text" value="3"/>	Propria <input type="text"/> Provincia <input type="text"/> Regione <input checked="" type="checkbox"/> Stato <input type="checkbox"/> U.E. <input type="checkbox"/> Mutuo { <input type="checkbox"/> Con contr. statale <input type="checkbox"/> Senza contributo <input type="checkbox"/> Finanziamento privato <input type="checkbox"/> Alienazione immobili	<input type="text"/> <input type="text"/> <input type="text" value="110"/> <input type="text"/> <input type="text"/> <input type="text"/> <input type="text"/> <input type="text"/> Totale progetto 110
Zona:		Progetto da realizzazione nel 1° anno <input type="checkbox"/> Funzionario resp.:			Conformità urbanistica <input type="checkbox"/>	

PROSPETTO DELLE OPERE PROGRAMMATE

Settore Viabilità

Illuminazione

N.	DENOMINAZIONE DELL'OPERA	TIPO DI OPERA	LIVELLO DI PROGETTAZIONE	ORDINE PRIORITA'	FONTI DI FINANZIAMENTO e rispettivo capitolo di bilancio	SPESA PREVISTA in migliaia di euro
1	Lavori di efficientamento energetico impianti Pubblica Illuminazione.	Manutenzione <input type="checkbox"/> Restauro <input type="checkbox"/> Recupero <input type="checkbox"/> Ristrutturazione <input checked="" type="checkbox"/> Ampliamento <input type="checkbox"/> Completamento <input type="checkbox"/> Opera nuova <input type="checkbox"/> Demolizione <input type="checkbox"/>	Studio fattibilità <input checked="" type="checkbox"/> Preliminare <input type="checkbox"/> Definitiva <input type="checkbox"/> Esecutiva <input type="checkbox"/> Stima dei costi <input type="checkbox"/>	Generale <input type="text" value="11"/> Settore <input type="text" value="2"/> Categoria <input type="text" value="1"/>	Propria <input type="checkbox"/> Provincia <input type="text"/> Regione <input type="text"/> Stato <input type="text"/> U.E. <input type="text"/> Mutuo { <input type="checkbox"/> Con contr. statale <input type="checkbox"/> Senza contributo <input checked="" type="checkbox"/> Finanziamento privato <input type="checkbox"/> Alienazione immobili	<input type="text"/> <input type="text"/> <input type="text"/> <input type="text"/> <input type="text"/> <input type="text"/> <input type="text"/> <input type="text"/> Totale progetto 2.582
Zona:		Progetto da realizzazione nel 1° anno		Funzionario resp.:		Conformità urbanistica <input checked="" type="checkbox"/>

Comune di Bronte

Elenco per priorità generale

Triennio di riferimento 2018 - 2020

ELENCO DELLE OPERE PROGRAMMATE

Lista in ordine di priorità generale

Settore	Denominazione dell'opera	Tipo di opera	Livello di Progettazione	Ordine di priorità	Fonti di finanziamento e rispettivi capitoli di bilancio	Spesa prevista in migliaia di euro
Settore Ambiente: Smaltimento dei rifiuti solidi urbani	Progetto di riqualificazione dell'ex mattatoio comunale ad isola ecologica del Comune di Bronte.	Ristrutturazione	Esecutiva	Gen. 1 Set. 1 Cat. 1	Regione	1.326
Settore Viabilità: Viabilità interna	Lavori di rifacimento della pavimentazione nelle Vie Etna, Messina, A. Grassia, Della Regione, Omero, Falcone, Livatino, Borsellino, Guido Reni, Roma, Madonna del Riparo e Belgio.	Manutenzione	Preliminare	Gen. 2 Set. 1 Cat. 1	Alienazione immobili	416
Settore Ambiente: Parchi e riserve naturali	Progetto di riqualificazione della villa comunale di Bronte.	Manutenzione	Studio fattibilità	Gen. 3 Set. 2 Cat. 1	Regione	1.092
Settore Acque e fonti di energia: Approvvigionamento idrico	Lavori di realizzazione del 3° Pozzo Musa per le esigenze idropotabili dell'abitato di Bronte.	Opera nuova	Studio fattibilità	Gen. 4 Set. 1 Cat. 1	Finanziamento privato	300
Settore Edilizia: Edilizia scolastica	Progetto di adeguamento tramite demolizione e successiva ricostruzione degli impianti sportivi a servizio della Scuola Media Statale Castiglione-Cimbali.	Demolizione	Definitiva	Gen. 5 Set. 1 Cat. 1	Propria U.E.	3.150
Settore Edilizia: Recupero urbano	Progetto di riconversione del locale ex serbatoio via Palermo a fabbricato a servizio dei turisti - PSR Sicilia 2014/2020	Recupero	Esecutiva	Gen. 6 Set. 2 Cat. 1	Regione	222
Settore Impianti sportivi e ricreativi: Impianti polisportivi	Intervento di riqualificazione del polo sportivo di Via Dalmazia - Ristrutturazione Palazzetto dello sport.	Ristrutturazione	Esecutiva	Gen. 7 Set. 1 Cat. 1	Regione	1.500

ELENCO DELLE OPERE PROGRAMMATE

Lista in ordine di priorità generale

Settore	Denominazione dell'opera	Tipo di opera	Livello di Progettazione	Ordine di priorità	Fonti di finanziamento e rispettivi capitoli di bilancio	Spesa prevista in migliaia di euro
Settore Edilizia: Edilizia residenziale pubblica	Riconversione dell'edificio comunale (ex-Caserma Carabinieri ed uffici) di Via Orto Basiliani e Via Annunziata in alloggi sociali (social Housing).	Recupero	Studio fattibilità	Gen. 8 Set. 3 Cat. 1	Regione	2.547
Settore Difesa del suolo: Opere idrauliche	Progetto di sistemazione idraulica mediante la realizzazione di argini a salvaguardia della produttività dei terreni agricoli e delle infrastrutture pubbliche posti in prossimità del fiume Simeto nel tratto compreso tra le C.de Ricchiscia,	Manutenzione	Preliminare	Gen. 9 Set. 1 Cat. 1	U.E.	1.289
Settore Difesa del suolo: Opere idrauliche	Progetto di sistemazione idraulica mediante la realizzazione di argini a salvaguardia della produttività dei terreni agricoli ed infrastrutture pubbliche posti in prossimità del fiume Simeto nel tratto compreso tra le C.de Gollia e Serra.	Manutenzione	Preliminare	Gen. 10 Set. 2 Cat. 2	U.E.	968
Settore Viabilità: Illuminazione	Lavori di efficientamento energetico impianti Pubblica Illuminazione.	Ristrutturazione	Studio fattibilità	Gen. 11 Set. 2 Cat. 1	Finanziamento privato	2.582
Settore Ambiente: Reti fognarie	Completamento del collettore fognario per acque piovane nella Via Messina, tratto tra il V.le Kennedy e Via Falcone.	Completamento	Preliminare	Gen. 12 Set. 3 Cat. 1	Regione	640
Settore Ambiente: Parchi e riserve naturali	Progetto di completamento funzionale del parco urbano di Viale Cav. V. Veneto -	Manutenzione	Preliminare	Gen. 13 Set. 4 Cat. 2	Alienazione immobili	422
Settore Viabilità: Viabilità interna	Progetto di fattibilità tecnica ed economica del tratto di strada di collegamento fra Via Mosè e Via Settembrini.	Manutenzione	Preliminare	Gen. 14 Set. 3 Cat. 2	Regione	633

ELENCO DELLE OPERE PROGRAMMATE

Lista in ordine di priorità generale

Settore	Denominazione dell'opera	Tipo di opera	Livello di Progettazione	Ordine di priorità	Fonti di finanziamento e rispettivi capitoli di bilancio	Spesa prevista in migliaia di euro
Settore Viabilità: Viabilità interna	Lavori di sistemazione della Via Maratona. 2° Stralcio -	Opera nuova	Preliminare	Gen. 15 Set. 4 Cat. 3	Alienazione immobili	430
Settore Edilizia: Recupero urbano	Lavori di completamento delle opere di urbanizzazione nel quartiere Sciarotta, ambito Via Principe De Nicola e limitrofi.	Completamento	Esecutiva	Gen. 16 Set. 4 Cat. 2	Regione	2.500
Settore Edilizia: Recupero urbano	Opere di completamento programma di riqualificazione urbana in C.da Sciarà S. Antonio - Strada di collegamento Via Irlanda e S.S.284.	Opera nuova	Esecutiva	Gen. 17 Set. 5 Cat. 3	Regione	828
Settore Edilizia: Strutture per attività culturali	Progetto di recupero del Borgo Caracciolo nell'area adiacente al Castello Nelson - Studio di Fattibilità.	Opera nuova	Studio fattibilità	Gen. 18 Set. 6 Cat. 1	Regione	3.854
Settore Viabilità: Viabilità interna	Progetto di collegamento tra la Via Madonna del Riparo e la Via L. Sturzo.	Opera nuova	Definitiva	Gen. 19 Set. 5 Cat. 4	Stato	1.220
Settore Ambiente: Reti fognarie	Costruzione di una condotta fognaria a sistema separato di acque bianche e nere nel V.le Sardegna, Via Merano e V.le Cav. V. Veneto.	Opera nuova	Definitiva	Gen. 20 Set. 5 Cat. 2	Regione	671
Settore Ambiente: Reti fognarie	Realizzazione fognatura acque bianche tratto V.le A. Grassia, V.le della Regione e Via Merano.	Opera nuova	Definitiva	Gen. 21 Set. 6 Cat. 3	Regione	396

ELENCO DELLE OPERE PROGRAMMATE

Lista in ordine di priorità generale

Settore	Denominazione dell'opera	Tipo di opera	Livello di Progettazione	Ordine di priorità	Fonti di finanziamento e rispettivi capitoli di bilancio	Spesa prevista in migliaia di euro
Settore Edilizia: Strutture per attività culturali	Riqualificazione sociale e culturale delle aree degradate del Comune di Bronte..	Ristrutturazione	Preliminare	Gen. 22 Set. 7 Cat. 2	Regione	903
Settore Edilizia: Edilizia scolastica	Progetto di abbattimento delle barriere architettoniche nella Scuola Media Statale "Castiglione" -	Ristrutturazione	Definitiva	Gen. 23 Set. 8 Cat. 2	Regione	446
Settore Ambiente: Risanamento acque e riuso acque depurate	Completamento dell'impianto di depurazione - Opere di scarico.	Opera nuova	Definitiva	Gen. 24 Set. 7 Cat. 1	Regione	2.300
Settore Viabilità: Viabilità interna	Progetto di recupero e valorizzazione della P.zza S. Giuseppe.	Ristrutturazione	Preliminare	Gen. 25 Set. 6 Cat. 5	Alienazione immobili	470
Settore Viabilità: Viabilità interna	Sistemazione della Via Capizzi.	Ristrutturazione	Esecutiva	Gen. 26 Set. 7 Cat. 6	Regione	150
Settore Viabilità: Viabilità esterna	Completamento della SS.284 al Viale J. Kennedy - via di fuga di Protezione Civile.	Opera nuova	Esecutiva	Gen. 27 Set. 8 Cat. 1	Regione	13.400
Settore Viabilità: Viabilità interna	Sistemazione della V. Dalmazia e collegamento con la Via Cilea.	Manutenzione	Esecutiva	Gen. 28 Set. 9 Cat. 7	Regione	471

ELENCO DELLE OPERE PROGRAMMATE

Lista in ordine di priorità generale

Settore	Denominazione dell'opera	Tipo di opera	Livello di Progettazione	Ordine di priorità	Fonti di finanziamento e rispettivi capitoli di bilancio	Spesa prevista in migliaia di euro
Settore Edilizia: Edilizia scolastica	Progetto di ristrutturazione ed adeguamento dell'Asilo Nido Comunale sito in C.le Puccini.	Ristrutturazione	Esecutiva	Gen. 29 Set. 9 Cat. 3	Regione	542
Settore Ambiente: Reti fognarie	Progetto per la normalizzazione della rete fognaria di Via A. Gabriele.	Manutenzione	Preliminare	Gen. 30 Set. 8 Cat. 4	Regione	979
Settore Difesa del suolo: Consolidamenti	Consolidamento della zona a monte del Vallone Margiogrando - 1° Stralcio.	Opera nuova	Definitiva	Gen. 31 Set. 3 Cat. 1	Regione	2.479
Settore Difesa del suolo: Consolidamenti	Consolidamento del centro abitato a monte del V.le Cav. V. Veneto - C.da Scibilia.	Opera nuova	Definitiva	Gen. 32 Set. 4 Cat. 2	Regione	1.138
Settore Edilizia: Edilizia scolastica	Progetto di un complesso polivalente scolastico da adibire a sede del Liceo Classico e Scientifico.	Opera nuova	Esecutiva	Gen. 33 Set. 10 Cat. 4	Provincia	12.000
Settore Edilizia: Opere per enti di culto	Progetto di restauro della Chiesa S. Vito.	Restauro	Esecutiva	Gen. 34 Set. 11 Cat. 1	Regione	799
Settore Edilizia: Recupero urbano	Progetto di riqualificazione urbana funzionale del comparto Chiesa Annunziata.	Recupero	Preliminare	Gen. 35 Set. 12 Cat. 4	Regione	1.300

ELENCO DELLE OPERE PROGRAMMATE

Lista in ordine di priorità generale

Settore	Denominazione dell'opera	Tipo di opera	Livello di Progettazione	Ordine di priorità	Fonti di finanziamento e rispettivi capitoli di bilancio	Spesa prevista in migliaia di euro
Settore Edilizia: Recupero urbano	Progetto di riqualificazione urbana funzionale del quartiere Sciarotta.	Recupero	Preliminare	Gen. 36 Set. 13 Cat. 5	Regione	1.300
Settore Ambiente: Reti fognarie	Realizzazione fognatura acque bianche Via Palermo tratto V.le R. Margherita- S. Nicola -	Opera nuova	Esecutiva	Gen. 37 Set. 9 Cat. 5	Regione	361
Settore Acque e fonti di energia: Approvvigionamento idrico	Realizzazione di un tratto di condotta da V.le Kennedy al partitore di Poggio S. Marco per la miscelazione delle acque derivate dai Pozzi Musa 1 e 2 e da Ciapparazzo al fine di abbattere la concentrazione di vanadio nelle acque.	Opera nuova	Preliminare	Gen. 38 Set. 2 Cat. 2	Alienazione immobili	160
Settore Edilizia: Edilizia scolastica	Progetto di adeguamento dell'edificio scolastico "N. Spedalieri" alle norme vigenti in materia di sicurezza.	Ristrutturazione	Esecutiva	Gen. 39 Set. 14 Cat. 5	Regione	515
Settore Edilizia: Edilizia scolastica	Progetto di adeguamento dell'edificio scolastico "G. Mazzini" alle norme vigenti in materia di agibilità e sicurezza degli impianti.	Ristrutturazione	Esecutiva	Gen. 40 Set. 15 Cat. 6	Regione	555
Settore Viabilità: Viabilità interna	Lavori di rifacimento delle pavimentazioni nelle Vie Pergolesi, Cilea e Mart. di Via Fani e Via Martino Cilestri.	Manutenzione	Preliminare	Gen. 41 Set. 10 Cat. 8	Regione	325
Settore Viabilità: Viabilità esterna	Lavori di rifacimento delle pavimentazioni nelle Vie Bellini (ultimo tratto), Piano Lucente, Pier Santi Mattarella e Pavone.	Manutenzione	Preliminare	Gen. 42 Set. 11 Cat. 2	Regione Alienazione immobili	219

ELENCO DELLE OPERE PROGRAMMATE

Lista in ordine di priorità generale

Settore	Denominazione dell'opera	Tipo di opera	Livello di Progettazione	Ordine di priorità	Fonti di finanziamento e rispettivi capitoli di bilancio	Spesa prevista in migliaia di euro
Settore Viabilità: Viabilità esterna	Lavori di collegamento della Via Vesuvio con la Via Mosè.	Opera nuova	Preliminare	Gen. 43 Set. 12 Cat. 3	Regione	110
Settore Viabilità: Viabilità interna	Lavori di riqualificazione del Corso Umberto - tratto da Via Roma a Via Madonna Del Riparo.	Manutenzione	Preliminare	Gen. 44 Set. 13 Cat. 9	Regione	250
Settore Edilizia: Opere per enti di culto	Lavori di restauro conservativo, recupero e messa in sicurezza della Chiesa S. Maria Del Rosario.	Restauro	Esecutiva	Gen. 45 Set. 16 Cat. 2	Regione Finanziamento privato	800

SPESA COMPLESSIVA PREVISTA PER LA REALIZZAZIONE DELL'INTERO PROGRAMMA DELLE OPERE PUBBLICHE

68.958

Comune di Bronte

Elenco per priorità di settore

Triennio di riferimento 2018 - 2020

ELENCO DELLE OPERE PROGRAMMATE

Lista in ordine di priorità di settore

Settore	Denominazione dell'opera	Tipo di opera	Livello di Progettazione	Ordine di priorità	Fonti di finanziamento e rispettivi capitoli di bilancio	Spesa prevista in migliaia di euro
Settore Acque e fonti di energia: Approvvigionamento idrico	Lavori di realizzazione del 3° Pozzo Musa per le esigenze idropotabili dell'abitato di Bronte.	Opera nuova	Studio fattibilità	Gen. 4 Set. 1 Cat. 1	Finanziamento privato	300
Settore Acque e fonti di energia: Approvvigionamento idrico	Realizzazione di un tratto di condotta da V.le Kennedy al partitore di Poggio S. Marco per la miscelazione delle acque derivate dai Pozzi Musa 1 e 2 e da Ciapparazzo al fine di abbattere la concentrazione di vanadio nelle acque	Opera nuova	Preliminare	Gen. 38 Set. 2 Cat. 2	Alienazione immobili	160
Settore Ambiente: Smaltimento dei rifiuti solidi urbani	Progetto di riqualificazione dell'ex mattatoio comunale ad isola ecologica del Comune di Bronte.	Ristrutturazione	Esecutiva	Gen. 1 Set. 1 Cat. 1	Regione	1.326
Settore Ambiente: Parchi e riserve naturali	Progetto di riqualificazione della villa comunale di Bronte.	Manutenzione	Studio fattibilità	Gen. 3 Set. 2 Cat. 1	Regione	1.092
Settore Ambiente: Reti fognarie	Completamento del collettore fognario per acque piovane nella Via Messina, tratto tra il V.le Kennedy e Via Falcone.	Completamento	Preliminare	Gen. 12 Set. 3 Cat. 1	Regione	640
Settore Ambiente: Parchi e riserve naturali	Progetto di completamento funzionale del parco urbano di Viale Cav. V. Veneto -	Manutenzione	Preliminare	Gen. 13 Set. 4 Cat. 2	Alienazione immobili	422
Settore Ambiente: Reti fognarie	Costruzione di una condotta fognaria a sistema separato di acque bianche e nere nel V.le Sardegna, Via Merano e V.le Cav. V. Veneto.	Opera nuova	Definitiva	Gen. 20 Set. 5 Cat. 2	Regione	671

ELENCO DELLE OPERE PROGRAMMATE

Lista in ordine di priorità di settore

Settore	Denominazione dell'opera	Tipo di opera	Livello di Progettazione	Ordine di priorità	Fonti di finanziamento e rispettivi capitoli di bilancio	Spesa prevista in migliaia di euro
Settore Ambiente: Reti fognarie	Realizzazione fognatura acque bianche tratto V.le A. Grassia, V.le della Regione e Via Merano.	Opera nuova	Definitiva	Gen. 21 Set. 6 Cat. 3	Regione	396
Settore Ambiente: Risanamento acque e riuso acque depurate	Completamento dell'impianto di depurazione - Opere di scarico.	Opera nuova	Definitiva	Gen. 24 Set. 7 Cat. 1	Regione	2.300
Settore Ambiente: Reti fognarie	Progetto per la normalizzazione della rete fognaria di Via A. Gabriele.	Manutenzione	Preliminare	Gen. 30 Set. 8 Cat. 4	Regione	979
Settore Ambiente: Reti fognarie	Realizzazione fognatura acque bianche Via Palermo tratto V.le R. Margherita- S. Nicola -	Opera nuova	Esecutiva	Gen. 37 Set. 9 Cat. 5	Regione	361
Settore Difesa del suolo: Opere idrauliche	Progetto di sistemazione idraulica mediante la realizzazione di argini a salvaguardia della produttività dei terreni agricoli e delle infrastrutture pubbliche posti in prossimità del fiume Simeto nel tratto compreso tra le C.de Ricchiscia,	Manutenzione	Preliminare	Gen. 9 Set. 1 Cat. 1	U.E.	1.289
Settore Difesa del suolo: Opere idrauliche	Progetto di sistemazione idraulica mediante la realizzazione di argini a salvaguardia della produttività dei terreni agricoli ed infrastrutture pubbliche posti in prossimità del fiume Simeto nel tratto compreso tra le C.de Gollia e Serra.	Manutenzione	Preliminare	Gen. 10 Set. 2 Cat. 2	U.E.	968
Settore Difesa del suolo: Consolidamenti	Consolidamento della zona a monte del Vallone Margiogrando - 1° Stralcio.	Opera nuova	Definitiva	Gen. 31 Set. 3 Cat. 1	Regione	2.479

ELENCO DELLE OPERE PROGRAMMATE

Lista in ordine di priorità di settore

Settore	Denominazione dell'opera	Tipo di opera	Livello di Progettazione	Ordine di priorità	Fonti di finanziamento e rispettivi capitoli di bilancio	Spesa prevista in migliaia di euro
Settore Difesa del suolo: Consolidamenti	Consolidamento del centro abitato a monte del V.le Cav. V. Veneto - C.da Scibilia.	Opera nuova	Definitiva	Gen. 32 Set. 4 Cat. 2	Regione	1.138
Settore Edilizia: Edilizia scolastica	Progetto di adeguamento tramite demolizione e successiva ricostruzione degli impianti sportivi a servizio della Scuola Media Statale Castiglione-Cimbali.	Demolizione	Definitiva	Gen. 5 Set. 1 Cat. 1	Propria U.E.	3.150
Settore Edilizia: Recupero urbano	Progetto di riconversione del locale ex serbatoio via Palermo a fabbricato a servizio dei turisti - PSR Sicilia 2014/2020	Recupero	Esecutiva	Gen. 6 Set. 2 Cat. 1	Regione	222
Settore Edilizia: Edilizia residenziale pubblica	Riconversione dell'edificio comunale (ex-Caserma Carabinieri ed uffici) di Via Orto Basiliari e Via Annunziata in alloggi sociali (social Housing).	Recupero	Studio fattibilità	Gen. 8 Set. 3 Cat. 1	Regione	2.547
Settore Edilizia: Recupero urbano	Lavori di completamento delle opere di urbanizzazione nel quartiere Sciarotta, ambito Via Principe De Nicola e limitrofi.	Completamento	Esecutiva	Gen. 16 Set. 4 Cat. 2	Regione	2.500
Settore Edilizia: Recupero urbano	Opere di completamento programma di riqualificazione urbana in C.da Sciara S. Antonio - Strada di collegamento Via Irlanda e S.S.284.	Opera nuova	Esecutiva	Gen. 17 Set. 5 Cat. 3	Regione	828
Settore Edilizia: Strutture per attività culturali	Progetto di recupero del Borgo Caracciolo nell'area adiacente al Castello Nelson - Studio di Fattibilità.	Opera nuova	Studio fattibilità	Gen. 18 Set. 6 Cat. 1	Regione	3.854

ELENCO DELLE OPERE PROGRAMMATE

Lista in ordine di priorità di settore

Settore	Denominazione dell'opera	Tipo di opera	Livello di Progettazione	Ordine di priorità	Fonti di finanziamento e rispettivi capitoli di bilancio	Spesa prevista in migliaia di euro
Settore Edilizia: Strutture per attività culturali	Riqualificazione sociale e culturale delle aree degradate del Comune di Bronte..	Ristrutturazione	Preliminare	Gen. 22 Set. 7 Cat. 2	Regione	903
Settore Edilizia: Edilizia scolastica	Progetto di abbattimento delle barriere architettoniche nella Scuola Media Statale "Castiglione" -	Ristrutturazione	Definitiva	Gen. 23 Set. 8 Cat. 2	Regione	446
Settore Edilizia: Edilizia scolastica	Progetto di ristrutturazione ed adeguamento dell'Asilo Nido Comunale sito in C.le Puccini.	Ristrutturazione	Esecutiva	Gen. 29 Set. 9 Cat. 3	Regione	542
Settore Edilizia: Edilizia scolastica	Progetto di un complesso polivalente scolastico da adibire a sede del Liceo Classico e Scientifico.	Opera nuova	Esecutiva	Gen. 33 Set. 10 Cat. 4	Provincia	12.000
Settore Edilizia: Opere per enti di culto	Progetto di restauro della Chiesa S. Vito.	Restauro	Esecutiva	Gen. 34 Set. 11 Cat. 1	Regione	799
Settore Edilizia: Recupero urbano	Progetto di riqualificazione urbana funzionale del comparto Chiesa Annunziata.	Recupero	Preliminare	Gen. 35 Set. 12 Cat. 4	Regione	1.300
Settore Edilizia: Recupero urbano	Progetto di riqualificazione urbana funzionale del quartiere Sciarotta.	Recupero	Preliminare	Gen. 36 Set. 13 Cat. 5	Regione	1.300

ELENCO DELLE OPERE PROGRAMMATE

Lista in ordine di priorità di settore

Settore	Denominazione dell'opera	Tipo di opera	Livello di Progettazione	Ordine di priorità	Fonti di finanziamento e rispettivi capitoli di bilancio	Spesa prevista in migliaia di euro
Settore Edilizia: Edilizia scolastica	Progetto di adeguamento dell'edificio scolastico "N. Spedalieri" alle norme vigenti in materia di sicurezza.	Ristrutturazione	Esecutiva	Gen. 39 Set. 14 Cat. 5	Regione	515
Settore Edilizia: Edilizia scolastica	Progetto di adeguamento dell'edificio scolastico "G. Mazzini" alle norme vigenti in materia di agibilità e sicurezza degli impianti.	Ristrutturazione	Definitiva	Gen. 40 Set. 15 Cat. 6	Regione	555
Settore Edilizia: Opere per enti di culto	Lavori di restauro conservativo, recupero e messa in sicurezza della Chiesa S. Maria Del Rosario.	Restauro	Esecutiva	Gen. 45 Set. 16 Cat. 2	Regione Finanziamento privato	800
Settore Impianti sportivi e ricreativi: Impianti polisportivi	Intervento di riqualificazione del polo sportivo di Via Dalmazia - Ristrutturazione Palazzetto dello sport.	Ristrutturazione	Esecutiva	Gen. 7 Set. 1 Cat. 1	Regione	1.500
Settore Viabilità: Viabilità interna	Lavori di rifacimento della pavimentazione nelle Vie Etna, Messina, A. Grassia, Della Regione, Omero, Falcone, Livatino, Borsellino, Guido Reni, Roma, Madonna del Riparo e Belgio.	Manutenzione	Preliminare	Gen. 2 Set. 1 Cat. 1	Alienazione immobili	416
Settore Viabilità: Illuminazione	Lavori di efficientamento energetico impianti Pubblica Illuminazione.	Ristrutturazione	Studio fattibilità	Gen. 11 Set. 2 Cat. 1	Finanziamento privato	2.582
Settore Viabilità: Viabilità interna	Progetto di fattibilità tecnica ed economica del tratto di strada di collegamento fra Via Mosè e Via Settembrini.	Manutenzione	Preliminare	Gen. 14 Set. 3 Cat. 2	Regione	633

ELENCO DELLE OPERE PROGRAMMATE

Lista in ordine di priorità di settore

Settore	Denominazione dell'opera	Tipo di opera	Livello di Progettazione	Ordine di priorità	Fonti di finanziamento e rispettivi capitoli di bilancio	Spesa prevista in migliaia di euro
Settore Viabilità: Viabilità interna	Lavori di sistemazione della Via Maratona. 2° Stralcio -	Opera nuova	Preliminare	Gen. 15 Set. 4 Cat. 3	Alienazione immobili	430
Settore Viabilità: Viabilità interna	Progetto di collegamento tra la Via Madonna del Riparo e la Via L. Sturzo.	Opera nuova	Definitiva	Gen. 19 Set. 5 Cat. 4	Stato	1.220
Settore Viabilità: Viabilità interna	Progetto di recupero e valorizzazione della P.zza S. Giuseppe.	Ristrutturazione	Preliminare	Gen. 25 Set. 6 Cat. 5	Alienazione immobili	470
Settore Viabilità: Viabilità interna	Sistemazione della Via Capizzi.	Ristrutturazione	Esecutiva	Gen. 26 Set. 7 Cat. 6	Regione	150
Settore Viabilità: Viabilità esterna	Completamento della SS.284 al Viale J. Kennedy - via di fuga di Protezione Civile.	Opera nuova	Esecutiva	Gen. 27 Set. 8 Cat. 1	Regione	13.400
Settore Viabilità: Viabilità interna	Sistemazione della V. Dalmazia e collegamento con la Via Cilea.	Manutenzione	Esecutiva	Gen. 28 Set. 9 Cat. 7	Regione	471
Settore Viabilità: Viabilità interna	Lavori di rifacimento delle pavimentazioni nelle Vie Pergolesi, Cilea e Mart. di Via Fani e Via Martino Cilestri.	Manutenzione	Preliminare	Gen. 41 Set. 10 Cat. 8	Regione	325

ELENCO DELLE OPERE PROGRAMMATE

Lista in ordine di priorità di settore

Settore	Denominazione dell'opera	Tipo di opera	Livello di Progettazione	Ordine di priorità	Fonti di finanziamento e rispettivi capitoli di bilancio	Spesa prevista in migliaia di euro
Settore Viabilità: Viabilità esterna	Lavori di rifacimento delle pavimentazioni nelle Vie Bellini (ultimo tratto), Piano Lucente, Pier Santi Mattarella e Pavone.	Manutenzione	Preliminare	Gen. 42 Set. 11 Cat. 2	Regione Alienazione immobili	219
Settore Viabilità: Viabilità esterna	Lavori di collegamento della Via Vesuvio con la Via Mosè.	Opera nuova	Preliminare	Gen. 43 Set. 12 Cat. 3	Regione	110
Settore Viabilità: Viabilità interna	Lavori di riqualificazione del Corso Umberto - tratto da Via Roma a Via Madonna Del Riparo.	Manutenzione	Preliminare	Gen. 44 Set. 13 Cat. 9	Regione	250

SPESA COMPLESSIVA PREVISTA PER LA REALIZZAZIONE DELL'INTERO PROGRAMMA DELLE OPERE PUBBLICHE

68.958

Comune di Bronte

Elenco per priorità di categoria

Triennio di riferimento 2018 - 2020

ELENCO DELLE OPERE PROGRAMMATE

Lista in ordine di priorità di categoria

Settore	Denominazione dell'opera	Tipo di opera	Livello di Progettazione	Ordine di priorità	Fonti di finanziamento e rispettivi capitoli di bilancio	Spesa prevista in migliaia di euro
Settore Acque e fonti di energia: Approvvigionamento idrico	Lavori di realizzazione del 3° Pozzo Musa per le esigenze idropotabili dell'abitato di Bronte.	Opera nuova	Studio fattibilità	Gen. 4 Set. 1 Cat. 1	Finanziamento privato	300
Settore Acque e fonti di energia: Approvvigionamento idrico	Realizzazione di un tratto di condotta da V.le Kennedy al partitore di Poggio S. Marco per la miscelazione delle acque derivate dai Pozzi Musa 1 e 2 e da Ciapparazzo al fine di abbattere la concentrazione di vanadio nelle acque	Opera nuova	Preliminare	Gen. 38 Set. 2 Cat. 2	Alienazione immobili	160
Settore Ambiente: Reti fognarie	Completamento del collettore fognario per acque piovane nella Via Messina, tratto tra il V.le Kennedy e Via Falcone.	Completamento	Preliminare	Gen. 12 Set. 3 Cat. 1	Regione	640
Settore Ambiente: Reti fognarie	Costruzione di una condotta fognaria a sistema separato di acque bianche e nere nel V.le Sardegna, Via Merano e V.le Cav. V. Veneto.	Opera nuova	Definitiva	Gen. 20 Set. 5 Cat. 2	Regione	671
Settore Ambiente: Reti fognarie	Realizzazione fognatura acque bianche tratto V.le A. Grassia, V.le della Regione e Via Merano.	Opera nuova	Definitiva	Gen. 21 Set. 6 Cat. 3	Regione	396
Settore Ambiente: Reti fognarie	Progetto per la normalizzazione della rete fognaria di Via A. Gabriele.	Manutenzione	Preliminare	Gen. 30 Set. 8 Cat. 4	Regione	979
Settore Ambiente: Reti fognarie	Realizzazione fognatura acque bianche Via Palermo tratto V.le R. Margherita- S. Nicola -	Opera nuova	Esecutiva	Gen. 37 Set. 9 Cat. 5	Regione	361

ELENCO DELLE OPERE PROGRAMMATE

Lista in ordine di priorità di categoria

Settore	Denominazione dell'opera	Tipo di opera	Livello di Progettazione	Ordine di priorità	Fonti di finanziamento e rispettivi capitoli di bilancio	Spesa prevista in migliaia di euro
Settore Ambiente: Risanamento acque e riuso acque depurate	Completamento dell'impianto di depurazione - Opere di scarico.	Opera nuova	Definitiva	Gen. 24 Set. 7 Cat. 1	Regione	2.300
Settore Ambiente: Smaltimento dei rifiuti solidi urbani	Progetto di riqualificazione dell'ex mattatoio comunale ad isola ecologica del Comune di Bronte.	Ristrutturazione	Esecutiva	Gen. 1 Set. 1 Cat. 1	Regione	1.326
Settore Ambiente: Parchi e riserve naturali	Progetto di riqualificazione della villa comunale di Bronte.	Manutenzione	Studio fattibilità	Gen. 3 Set. 2 Cat. 1	Regione	1.092
Settore Ambiente: Parchi e riserve naturali	Progetto di completamento funzionale del parco urbano di Viale Cav. V. Veneto -	Manutenzione	Preliminare	Gen. 13 Set. 4 Cat. 2	Alienazione immobili	422
Settore Difesa del suolo: Consolidamenti	Consolidamento della zona a monte del Vallone Margiogrando - 1° Stralcio.	Opera nuova	Definitiva	Gen. 31 Set. 3 Cat. 1	Regione	2.479
Settore Difesa del suolo: Consolidamenti	Consolidamento del centro abitato a monte del V.le Cav. V. Veneto - C.da Scibilia.	Opera nuova	Definitiva	Gen. 32 Set. 4 Cat. 2	Regione	1.138
Settore Difesa del suolo: Opere idrauliche	Progetto di sistemazione idraulica mediante la realizzazione di argini a salvaguardia della produttività dei terreni agricoli e delle infrastrutture pubbliche posti in prossimità del fiume Simeto nel tratto compreso tra le C.de Ricchiscia,	Manutenzione	Preliminare	Gen. 9 Set. 1 Cat. 1	U.E.	1.289

ELENCO DELLE OPERE PROGRAMMATE

Lista in ordine di priorità di categoria

Settore	Denominazione dell'opera	Tipo di opera	Livello di Progettazione	Ordine di priorità	Fonti di finanziamento e rispettivi capitoli di bilancio	Spesa prevista in migliaia di euro
Settore Difesa del suolo: Opere idrauliche	Progetto di sistemazione idraulica mediante la realizzazione di argini a salvaguardia della produttività dei terreni agricoli ed infrastrutture pubbliche posti in prossimità del fiume Simeto nel tratto compreso tra le C.de Gollia e Serra.	Manutenzione	Preliminare	Gen. 10 Set. 2 Cat. 2	U.E.	968
Settore Edilizia: Edilizia scolastica	Progetto di adeguamento tramite demolizione e successiva ricostruzione degli impianti sportivi a servizio della Scuola Media Statale Castiglione-Cimbali.	Demolizione	Definitiva	Gen. 5 Set. 1 Cat. 1	Propria U.E.	3.150
Settore Edilizia: Edilizia scolastica	Progetto di abbattimento delle barriere architettoniche nella Scuola Media Statale "Castiglione" -	Ristrutturazione	Definitiva	Gen. 23 Set. 8 Cat. 2	Regione	446
Settore Edilizia: Edilizia scolastica	Progetto di ristrutturazione ed adeguamento dell'Asilo Nido Comunale sito in C.le Puccini.	Ristrutturazione	Esecutiva	Gen. 29 Set. 9 Cat. 3	Regione	542
Settore Edilizia: Edilizia scolastica	Progetto di un complesso polivalente scolastico da adibire a sede del Liceo Classico e Scientifico.	Opera nuova	Esecutiva	Gen. 33 Set. 10 Cat. 4	Provincia	12.000
Settore Edilizia: Edilizia scolastica	Progetto di adeguamento dell'edificio scolastico "N. Spedalieri" alle norme vigenti in materia di sicurezza.	Ristrutturazione	Esecutiva	Gen. 39 Set. 14 Cat. 5	Regione	515
Settore Edilizia: Edilizia scolastica	Progetto di adeguamento dell'edificio scolastico "G. Mazzini" alle norme vigenti in materia di agibilità e sicurezza degli impianti.	Ristrutturazione	Definitiva	Gen. 40 Set. 15 Cat. 6	Regione	555

ELENCO DELLE OPERE PROGRAMMATE

Lista in ordine di priorità di categoria

Settore	Denominazione dell'opera	Tipo di opera	Livello di Progettazione	Ordine di priorità	Fonti di finanziamento e rispettivi capitoli di bilancio	Spesa prevista in migliaia di euro
Settore Edilizia: Strutture per attività culturali	Progetto di recupero del Borgo Caracciolo nell'area adiacente al Castello Nelson - Studio di Fattibilità.	Opera nuova	Studio fattibilità	Gen. 18 Set. 6 Cat. 1	Regione	3.854
Settore Edilizia: Strutture per attività culturali	Riqualificazione sociale e culturale delle aree degradate del Comune di Bronte..	Ristrutturazione	Preliminare	Gen. 22 Set. 7 Cat. 2	Regione	903
Settore Edilizia: Edilizia residenziale pubblica	Riconversione dell'edificio comunale (ex-Caserma Carabinieri ed uffici) di Via Orto Basiliani e Via Annunziata in alloggi sociali (social Housing).	Recupero	Studio fattibilità	Gen. 8 Set. 3 Cat. 1	Regione	2.547
Settore Edilizia: Recupero urbano	Progetto di riconversione del locale ex serbatoio via Palermo a fabbricato a servizio dei turisti - PSR Sicilia 2014/2020	Recupero	Esecutiva	Gen. 6 Set. 2 Cat. 1	Regione	222
Settore Edilizia: Recupero urbano	Lavori di completamento delle opere di urbanizzazione nel quartiere Sciarotta, ambito Via Principe De Nicola e limitrofi.	Completamento	Esecutiva	Gen. 16 Set. 4 Cat. 2	Regione	2.500
Settore Edilizia: Recupero urbano	Opere di completamento programma di riqualificazione urbana in C.da Sciarà S. Antonio - Strada di collegamento Via Irlanda e S.S.284.	Opera nuova	Esecutiva	Gen. 17 Set. 5 Cat. 3	Regione	828
Settore Edilizia: Recupero urbano	Progetto di riqualificazione urbana funzionale del comparto Chiesa Annunziata.	Recupero	Preliminare	Gen. 35 Set. 12 Cat. 4	Regione	1.300

ELENCO DELLE OPERE PROGRAMMATE

Lista in ordine di priorità di categoria

Settore	Denominazione dell'opera	Tipo di opera	Livello di Progettazione	Ordine di priorità	Fonti di finanziamento e rispettivi capitoli di bilancio	Spesa prevista in migliaia di euro
Settore Edilizia: Recupero urbano	Progetto di riqualificazione urbana funzionale del quartiere Sciarotta.	Recupero	Preliminare	Gen. 36 Set. 13 Cat. 5	Regione	1.300
Settore Edilizia: Opere per enti di culto	Progetto di restauro della Chiesa S. Vito.	Restauro	Esecutiva	Gen. 34 Set. 11 Cat. 1	Regione	799
Settore Edilizia: Opere per enti di culto	Lavori di restauro conservativo, recupero e messa in sicurezza della Chiesa S. Maria Del Rosario.	Restauro	Esecutiva	Gen. 45 Set. 16 Cat. 2	Regione Finanziamento privato	800
Settore Impianti sportivi e ricreativi: Impianti polisportivi	Intervento di riqualificazione del polo sportivo di Via Dalmazia - Ristrutturazione Palazzetto dello sport.	Ristrutturazione	Esecutiva	Gen. 7 Set. 1 Cat. 1	Regione	1.500
Settore Viabilità: Viabilità interna	Lavori di rifacimento della pavimentazione nelle Vie Etna, Messina, A. Grassia, Della Regione, Omero, Falcone, Livatino, Borsellino, Guido Reni, Roma, Madonna del Riparo e Belgio.	Manutenzione	Preliminare	Gen. 2 Set. 1 Cat. 1	Alienazione immobili	416
Settore Viabilità: Viabilità interna	Progetto di fattibilità tecnica ed economica del tratto di strada di collegamento fra Via Mosè e Via Settembrini.	Manutenzione	Preliminare	Gen. 14 Set. 3 Cat. 2	Regione	633
Settore Viabilità: Viabilità interna	Lavori di sistemazione della Via Maratona. 2° Stralcio -	Opera nuova	Preliminare	Gen. 15 Set. 4 Cat. 3	Alienazione immobili	430

ELENCO DELLE OPERE PROGRAMMATE

Lista in ordine di priorità di categoria

Settore	Denominazione dell'opera	Tipo di opera	Livello di Progettazione	Ordine di priorità	Fonti di finanziamento e rispettivi capitoli di bilancio	Spesa prevista in migliaia di euro
Settore Viabilità: Viabilità interna	Progetto di collegamento tra la Via Madonna del Riparo e la Via L. Sturzo.	Opera nuova	Definitiva	Gen. 19 Set. 5 Cat. 4	Stato	1.220
Settore Viabilità: Viabilità interna	Progetto di recupero e valorizzazione della P.zza S. Giuseppe.	Ristrutturazione	Preliminare	Gen. 25 Set. 6 Cat. 5	Alienazione immobili	470
Settore Viabilità: Viabilità interna	Sistemazione della Via Capizzi.	Ristrutturazione	Esecutiva	Gen. 26 Set. 7 Cat. 6	Regione	150
Settore Viabilità: Viabilità interna	Sistemazione della V. Dalmazia e collegamento con la Via Cilea.	Manutenzione	Esecutiva	Gen. 28 Set. 9 Cat. 7	Regione	471
Settore Viabilità: Viabilità interna	Lavori di rifacimento delle pavimentazioni nelle Vie Pergolesi, Cilea e Mart. di Via Fani e Via Martino Cilestri.	Manutenzione	Preliminare	Gen. 41 Set. 10 Cat. 8	Regione	325
Settore Viabilità: Viabilità interna	Lavori di riqualificazione del Corso Umberto - tratto da Via Roma a Via Madonna Del Riparo.	Manutenzione	Preliminare	Gen. 44 Set. 13 Cat. 9	Regione	250
Settore Viabilità: Viabilità esterna	Completamento della SS.284 al Viale J. Kennedy - via di fuga di Protezione Civile.	Opera nuova	Esecutiva	Gen. 27 Set. 8 Cat. 1	Regione	13.400

ELENCO DELLE OPERE PROGRAMMATE

Lista in ordine di priorità di categoria

Settore	Denominazione dell'opera	Tipo di opera	Livello di Progettazione	Ordine di priorità	Fonti di finanziamento e rispettivi capitoli di bilancio	Spesa prevista in migliaia di euro
Settore Viabilità: Viabilità esterna	Lavori di rifacimento delle pavimentazioni nelle Vie Bellini (ultimo tratto), Piano Lucente, Pier Santi Mattarella e Pavone.	Manutenzione	Preliminare	Gen. 42 Set. 11 Cat. 2	Regione Alienazione immobili	219
Settore Viabilità: Viabilità esterna	Lavori di collegamento della Via Vesuvio con la Via Mosè.	Opera nuova	Preliminare	Gen. 43 Set. 12 Cat. 3	Regione	110
Settore Viabilità: Illuminazione	Lavori di efficientamento energetico impianti Pubblica Illuminazione.	Ristrutturazione	Studio fattibilità	Gen. 11 Set. 2 Cat. 1	Finanziamento privato	2.582
SPESA COMPLESSIVA PREVISTA PER LA REALIZZAZIONE DELL'INTERO PROGRAMMA DELLE OPERE PUBBLICHE						68.958

Comune di Bronte

Lista dei beni da alienare

Triennio di riferimento 2018 - 2020

ELENCO DELLE OPERE PROGRAMMATE

Lista dei beni da alienare

N.	Denominazione del bene	Titolo giuridico	Rilevanza	Anno di riferimento	Valore stimato in migliaia di euro	Estremi catastali
1	Vendita Cap. Area Artigianale (nn. 16 - 28 - 25 - 17 - 1 - 19 - 29 - 2 - 8 - 22)	piena proprietà	altro	2018	430	Sez. - fogl. 95 - part. - sub.
2	Vendita Cap. Area Artigianale (nn. 16 - 28 - 25 - 17 - 1 - 19 - 29 - 2 - 8 - 22)	piena proprietà	altro	2018	422	Sez. - fogl. 95 - part. - sub.
3	Vendita Cap. Area Artigianale (nn. 16 - 28 - 25 - 17 - 1 - 19 - 29 - 2 - 8 - 22)	piena proprietà	altro	2018	160	Sez. - fogl. 95 - part. - sub.
4	Vendita Cap. Area Artigianale (nn. 16 - 28 - 25 - 17 - 1 - 19 - 29 - 2 - 8 - 22)	piena proprietà	altro	2018	416	Sez. - fogl. 95 - part. - sub.
5	Vendita Cap. Area Artigianale (nn. 16 - 28 - 25 - 17 - 1 - 19 - 29 - 2 - 8 - 22)	piena proprietà	altro	2018	102	Sez. - fogl. 95 - part. - sub.
6	Vendita Cap. Area Artigianale (nn. 16 - 28 - 25 - 17 - 1 - 19 - 29 - 2 - 8 - 22)	piena proprietà	altro	2018	470	Sez. - fogl. 95 - part. - sub.

Comune di Bronte

Lista annuale degli interventi

Triennio di riferimento 2018 - 2020

ELENCO DELLE OPERE PROGRAMMATE

Lista annuale degli interventi

Denominazione dell'opera	Responsabile del procedimento	Tipo di opera	Livello di Progettazione	Ordine delle priorità	Fonti di finanziamento	Spesa prevista in migliaia di euro
Progetto di riqualificazione dell'ex mattatoio comunale ad isola ecologica del Comune di Bronte.	Geom. Santo Antonino Saitta	Ristrutturazione	Esecutiva	Gen. 1 Set. 1 Cat. 1	Regione	1.326
Intervento di riqualificazione del polo sportivo di Via Dalmazia - Ristrutturazione Palazzetto dello sport.	Geom. Francesco Messineo	Ristrutturazione	Esecutiva	Gen. 7 Set. 1 Cat. 1	Regione	1.500
Progetto di restauro della Chiesa S. Vito.	ing Salvatore Caudullo	Restauro	Esecutiva	Gen. 34 Set. 11 Cat. 1	Regione	799
Progetto di adeguamento dell'edificio scolastico "N. Spedalieri" alle norme vigenti in materia di sicurezza.	Geom. Felice Spitaleri	Ristrutturazione	Esecutiva	Gen. 39 Set. 14 Cat. 5	Regione	515
Progetto di adeguamento dell'edificio scolastico "G. Mazzini" alle norme vigenti in materia di agibilità e sicurezza degli impianti.	Geom. Felice Spitaleri	Ristrutturazione	Definitiva	Gen. 40 Set. 15 Cat. 6	Regione	555
Lavori di restauro conservativo, recupero e messa in sicurezza della Chiesa S. Maria Del Rosario.	ing Salvatore Caudullo	Restauro	Esecutiva	Gen. 45 Set. 16 Cat. 2	Regione Finanziamento privato	800
SPESA COMPLESSIVA PER GLI INTERVENTI DA REALIZZARE NEL 1° ANNO						5.495

Indice Generale

Settore Acque e fonti di energia	
Relazione sul settore	7
Settore Ambiente	
Relazione sul settore	10
Settore Difesa del suolo	
Relazione sul settore	18
Settore Edilizia	
Relazione sul settore	22
Edilizia scolastica	23
Settore Impianti produttivi	
Relazione sul settore	34
Settore Impianti sportivi e ricreativi	
Relazione sul settore	36
Campi da gioco	37
Settore Viabilità	
Relazione sul settore	41
Allegati	
Lista in ordine di priorità generale	50
Lista in ordine di priorità di settore	58
Lista in ordine di priorità di categoria	66
Lista dei beni da alienare	74
Lista annuale degli interventi	75

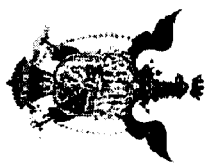

Comune di Bronte

CERTIFICATO DI PUBBLICAZIONE

Il sottoscritto (1)

ATTESTA

che lo schema di programma dei lavori pubblici, triennio di riferimento 2018 - 2020, e l'aggiornamento annuale 2018 sono stati resi pubblici, ai sensi di legge, in data e sono stati approvati con n. del

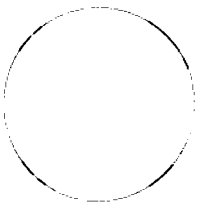

(timbro e firma)

(1) generalità e carica ricoperta



COMUNE DI BRONTE

La presente deliberazione viene letta, approvata e sottoscritta.

IL SINDACO
CALANNA GRAZIANO



SEGRETARIO GENERALE
BARTORILLA GIUSEPPE

CERTIFICATO DI PUBBLICAZIONE

Il sottoscritto Segretario Generale, su conforme attestazione del Messo Comunale,

CERTIFICA

Che la presente deliberazione, in applicazione della L. R. 3.12.1991 n. 44, è stata affissa all'Albo Pretorio Comunale On Line per 15 giorni consecutivi dal 07.02.2018 al 22.02.2018 senza opposizioni o reclami.

Bronte,

IL CAPO DELLA I AREA
AFFARI GENERALI

ATTESTAZIONE DI ESECUTIVITA'

Il sottoscritto Segretario Generale visti gli atti d'ufficio,

ATTESTA

Che la presente deliberazione, in applicazione della L.R. 03.12.1991 n. 44 e successive modifiche ed integrazioni, è divenuta esecutiva il: 06.02.2018

- Perché è stata dichiarata immediatamente eseguibile (art. 12 comma 2, L.R. n. 44/91);
 Perché decorsi 10 giorni dalla pubblicazione (art.12 comma 1, L.R. n.44/91);

Bronte li 06.02.2018

IL SEGRETARIO GENERALE

DELIBERA DI GIUNTA N. 15 del 06.02.2018